



INSTITUTO SUPERIOR POLITÉCNICO DE GAZA
DIVISÃO DE ECONOMIA E GESTÃO
CURSO DE LICENCIATURA EM CONTABILIDADE E AUDITORIA

Relatório Final das Actividades Referentes Ao Exercício Económico Do Ano 2022 Da Artes e Eventos Lda., Empresa de Compra e Revenda de Artigos de Decoração de Festas e Eventos.

Autor: Noémia António Cambula

Tutor: Daniel Manuel Muaimbo, MsC

Co-tutor dr. Dércio Benedito Chambule

Lionde, Outubro de 2023



INSTITUTO SUPERIOR POLITÉCNICO DE GAZA

Relatório de Simulação Empresarial da Artes e Eventos, Lda., Referente ao exercício económico do ano 2022 a ser apresentado e defendido ao Curso de Contabilidade e Auditoria na Divisão de Economia e Gestão do Instituto Superior Politécnico de Gaza, como requisito para obtenção do grau de Licenciatura em Contabilidade e Auditoria.

Presidente Décio Benedito Chambule

dr. Décio Chambule

Revisor 1 Crisódio José Elias

Dr. Crisódio José Elias

Revisor 2 Castro Forquia

dr. Castro Forquia

ÍNDICE

Lista de Abreviaturas	vi
DECLARAÇÃO	Erro! Marcador não definido.
DEDICATÓRIA	vii
AGRADECIMENTOS	viii
SUMÁRIO EXECUTIVO	ix
1. MENSAGEM DO DIRECTOR EXECUTIVO	1
2. RELATÓRIO DE GESTÃO	2
2.1 Apresentação da empresa.....	2
2.1.2 Estrutura Organizacional	3
2.1.3 Estratégia Empresarial	4
2.1.3.1 Missão	4
2.1.3.2 Visão.....	5
2.1.3.3 Objectivos.....	5
2.1.3.4 Valores	5
2.2 Descrição do Ambiente Empresarial	5
2.2.1 Clientes.....	5
2.2.2. Fornecedores	6
2.2.3. Concorrentes.....	7
2.3 Descrição das Actividades Empresarias	7
2.3.1. Controlo da Qualidade	7
2.3.2. Produto	7
2.3.3 Preço.....	8
2.3.4 Promoção.....	8
2.3.5 Praça	8

2.4. Análise Financeira	8
2.5 Proposta de aplicação de resultados.....	10
3. DEMONSTRAÇÕES FINANCEIRAS	11
3.1 Balanço	11
3.2 Demonstração de Resultados	12
3.3 Demonstração de fluxo de Caixa	13
3.4 Notas as Demonstrações Financeiras.....	14
REFERÊNCIAS BIBLIOGRÁFICAS	26
Apêndices	27

Índice de Quadros

Quadro 1: Descrição da Artes e Eventos, Lda.....	2
Quadro2 : de Clientes	6
Quadro 3: Artigos de Decoração	7
Quadro 4: Indicadores Financeiros.....	9
Quadro 5:Proposta de Aplicação de Resultados.....	10
Quadro 6:Balanco patrimonial da empresa Artes e eventos, Lda., em 31/12/2022	11
Quadro 7: Demonstração de resultados da empresa Artes e Eventos, Lda., em 31/12/2022	12
Quadro 8:Fluxo de caixa (método directo) da empresa Artes e Eventos, Lda em 31/12/2022	13
Quadro 9: Mobiliários e Equipamentos.....	15
Quadro 10: Activos Tangíveis.....	17
Quadro 11: Activos tangíveis	17
Quadro12: Clientes.....	18
Quadro 13: Caixa e Bancos	19
Quadro 14: capital social	19
Quadro 15: Empréstimo	19
Quadro 16: Outros Passivos Correntes.....	20
Quadro 17: Imposto a Pagar	21
Quadro 18: Vendas	21
Quadro 19: Custo dos inventários vendidos	21
Quadro 20:Gastos com o pessoal.....	22
Quadro 21: Fornecimento e serviços de terceiros	22
Quadro 22: Outros Gastos Operacionais	22
Quadro 23: Gastos Financeiros	23
Quadro 24: Recebimento de Clientes	23
Quadro 25: Pagamento aos Fornecedores	24
Quadro 26: Pagamento ao Pessoal.....	24
Quadro 27: Outros Pagamentos Operacionais.....	25
Quadro 28: Aquisição de Activos Tangíveis.....	25
Quadro 29: Activos Intangíveis.....	25

Lista de Abreviaturas

PGC- Plano Geral de Contabilidade

NIRF - Normas de Contabilidade e de Relato Financeiro

Lda- Limitada

NUIT- Número Único de Identificação Tributária

IVA- Imposto sobre o Valor Acrescentado

INSS- Instituto Nacional de Segurança Social

IRPC- Imposto Sobre o Rendimento de Pessoas Colectivas

IRPS- Imposto Sobre o Rendimento de Pessoas Singulares

Pv- preço de venda

C. unitário - Custo unitário

MT- Meticais

SPPE- Sistema de Práticas Empresarias e Empreendedorismo

PMR -Prazo Médio de Recebimento

PMP -Prazo Médio de Pagamento



INSTITUTO SUPERIOR POLITÉCNICO DE GAZA

DECLARAÇÃO

Declaro por minha honra que o Presente Trabalho de Culminação do Curso é resultado da minha investigação pessoal e da orientação do meu tutor, o seu conteúdo é original e todas as fontes consultadas estão devidamente mencionadas no texto, nas notas e na bibliografia final. Declaro ainda que o Presente trabalho não foi apresentado em nenhuma outra instituição para propósito semelhante ou obtenção de qualquer grau académico.

Noémia António Cambula.....

(Noémia António Cambula)

Lionde, ..08... de09..... de ..2023

DEDICATÓRIA

Dedico esse trabalho a toda minha família, em especial aos meus pais, tias, Tios e aos meus irmãos, pois eles sempre me apoiaram durante essa longa caminhada estudantil.

Dedico este trabalho também aos meus amigos, e colegas que me ajudaram e me deram forças durante essa longa caminhada.

AGRADECIMENTOS

Em primeiro lugar agradeço a Deus todo-poderoso, criador do céu e da terra, que sempre me guiou e protegeu durante esta longa caminhada ate o dia de hoje.

De seguida agradeço a minha família por todo apoio emocional e financeiro em especial aos meus país, António Cambula e Laurenciana Manuel, a minha tia Josefina Manuel, e aos meus Irmãos Vânia, Tamira e Benigno, o meu muito obrigado, pois o vosso apoio foi importante no processo da minha formação.

Aos meus colegas e amigos que directa ou indirectamente contribuíram para o processo da minha formação através de conselhos, explicações, ajuda em especial a Cheisa, Mirian, Eunícia, Alberto, Ignese, Isabel, Ronalda, Tomásia, Euclides, e outros.

Ao meu namorado, Ocadio Mazive, pelo apoio incondicional, pela força que me deu durante a caminhada, muito obrigada por tudo.

Aos docentes, palavras me faltam para agradecer, pois graças a eles cheguei ate aqui, meu muito obrigado pelo conhecimento transmitido, pela troca de experiencia pois vocês foram muito importantes nessa caminhada.

Ao meu tutor, palavras me faltam para agradecer pela paciência, dedicação, pelo apoio, pela chamada de atenção construtiva, ao dr. Dércio Benedito Chambule vai o meu muito obrigado.

SUMÁRIO EXECUTIVO

A Artes e Eventos, Lda., é uma sociedade por quotas de responsabilidade limitada, que integra se no ambiente virtual de Sistemas de Práticas Empresariais e Empreendedorismo (SPEE), constituído por varias empresas que interagem entre si através da comercialização. A Artes e Eventos Lda., empresa sedeada na cidade de Chókwé que actua no ramo de compra e revenda de artigos decorativos. Esta é composta por 4 sócios com um capital social integralmente subscrito em 500,000.00 MT com uma percentagem de participação de 25% para cada sócio e um empréstimo bancário de 719,974.21MT contraído no banco Spee, num período de 5 anos taxa de juro de 22% ao semestre, para iniciar as suas actividades a empresa precisou de um capital inicial de 1,219,974.21MT, e iniciou as suas actividades no ano 2022.

Durante o processo de Criação da empresa, passamos por vários desafios, como por exemplo o facto da empresa ser nova no mercado, foi difícil conquistar a confiança dos clientes, mais depois de algum tempo eles passaram a comprar com mais frequência.

Sob regime normal de tributação a empresa reporta para o presente exercício económico 2022 um resultado líquido de 430,991.68MT, fruto de revenda de artigos decorativos aos diversos clientes. No final do exercício económico a empresa equilibrou o seu balanço com 5,290,184.77 MT, para a realização das suas actividades a empresa conta com 8 trabalhadores, o volume de vendas anuais da empresa foi de 10,989,583.52 MT. Quanto aos indicadores de viabilidade o índice de liquidez corrente é de 1.29 o que significa que a empresa consegue responder as suas dívidas sem grandes dificuldades, o prazo médio de recebimento é de 7 dias, o que indica demanda pelos artigos oferecidos pela empresa. Para o próximo exercício económico a empresa pretende crescer mais e fornecer sempre artigos de qualidade, pois o objectivo da empresa é de satisfazer as necessidades dos clientes e maximizar a riqueza dos accionistas.

Palavras-chaves: Comercialização de artigos decorativos, artes e eventos, exercício económico.

1. MENSAGEM DA DIRECTORA GERAL

Com a conclusão do primeiro exercício económico da Artes e eventos, Lda., o conselho de Administração tem a honra de apresentar o relatório e contas referente ao exercício económico de 2022, foi um ano bastante proveitoso e com ótimos resultados, as vendas ultrapassaram o limite previsto e isso é muito bom para a empresa. Os resultados positivos da Artes e Eventos Lda., originaram maiores benefícios não só para os accionistas, mas também para as comunidades, bem como para o para a Cidade de Chókwé. A nossa estratégia nesta categoria económica permitiu a mais clientes em toda província aceder os nossos artigos de decoração de alta qualidade a preços moderados. Para o primeiro ano de atuação, a Artes e Eventos Lda., se saio muito bem, e esperamos ainda melhores resultados para o ano de 2023, a empresa conseguiu conquistar diversos clientes, através do bom atendimento, descontos e outros.

O resultado Líquido obtido pela empresa foi de 430,991.68MT, um fluxo de caixa 4,086,890.37MT e um volume de vendas de 10,989,583.52MT fruto de comercialização dos artigos de decoração e colaboração da nossa equipe.

A formação e treinamento dos trabalhadores foram de extrema importância, este processo deverá continuar para que os números continuem a crescer sempre.

Desde já Endereço os meus profundos agradecimentos aos funcionários da empresa, pelo esforço e dedicação, aos clientes por optarem pelos nossos serviços, aos fornecedores por oferecer artigos de qualidade, aos sócios pela contribuição para a formação da empresa, ao banco pelo prazo justo de amortização da dívida.

Para o próximo exercício económico, espero que os colaboradores continuem com a mesma força de vontade, disposição e dedicação para que a empresa continue com bons resultados e possa crescer cada vez mais.

A Directora

.....

(Noémia António Cambula

2. RELATÓRIO DE GESTÃO

É nesta rúbrica onde são apresentadas todas as estratégias de negócio adoptadas pela empresa e seus respectivos resultados . Com o objectivo de relatar o desempenho da organização.

Este relatório de gestão serve como ferramenta para orientar a tomada de decisão e evitar que ela seja tomada sem nenhuma análise aprofundada e correta da situação.

2.1 Apresentação da empresa

A Artes e Eventos, Lda., é uma empresa que actua no ramo de Comercialização de artigos de decoração de festas e eventos. Sediada na província de Gaza, distrito de Chókwé e iniciou as actividades no início de 2022, é uma sociedade por quotas com um capital social de 500 000,00 MT. Abaixo segue o quadro 1 com descrição da empresa.

Quadro 1 : Descrição da Artes e Eventos, Lda.

Nome da Firma	Artes e Eventos, Lda.
Localização	Cidade de Chókwé. Avenida 7 de abril
Actividade da Empresa	Compra e Venda
Situação inicial	Empresa iniciante no sector
Contacto	Tel: +258847295352
E-mail	arteseventos@gmail.com
NUIT	4002334591
Número da entidade legal	4572
Natureza jurídica	Sociedade por quotas de responsabilidade limitada
Sócios Responsáveis	Noémia Cambula, Vânia Cambula, Tamira Cambula e Benigno Cambula
Capital social	500 000,00
Moeda Funcional	Meticais
Gerente	Noémia Cambula

Fonte: **Autora 2023**

2.1.2 Estrutura Organizacional

A seguir apresenta-se a estrutura organizacional que orienta a relação hierárquica entre os recursos humanos da empresa.



Figura 1: Organograma da empresa.

➤ **Assembleia Geral**

É responsável por reunir os membros da empresa para a tomada das decisões importantes, como aprovar contas, eleger membros do conselho de administração. Este departamento é composto por (Noémia Cambula e Benigno Cambula)

➤ **Conselho da Gestão**

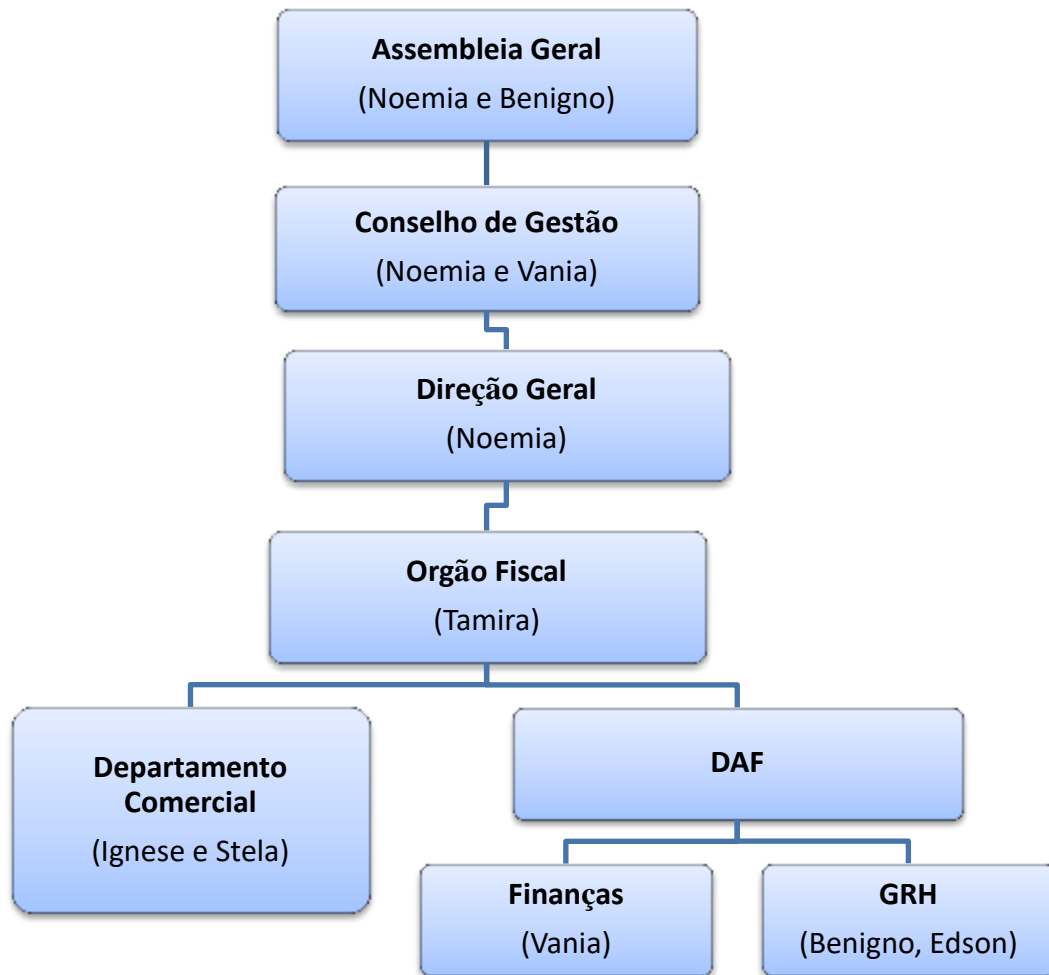
É órgão máximo da empresa, ele é responsável por assegurar a gestão e o desenvolvimento da empresa e a administração do seu património. Este departamento é composto pela gerente (Noémia Cambula), e pelo Gestora Financeira (Vânia Cambula).

➤ **Direção Geral**

É o departamento responsável pelo gerenciamento e a administração de uma empresa, consistindo em um conjunto de ações e estratégias que são aplicadas a um determinado negócio. Este departamento é composto pela Gerente da empresa(Noémia Cambula).

➤ **Recursos humanos**

É o sector responsável pelo planeamento estratégico e pela gestão de pessoal e actividades que fazem o negócio acontecer. Este departamento é composto por um gestor de Recursos Humanos(Benigno Cambula), Motorista(Edson Macuacua) e também pelo Guarda(Edmilson Felisberto).

➤ **Finanças**

É o sector responsável pelo desempenho e gestão das finanças da empresa. Este departamento é composto por um administrador (Tamira Cambula) e um Gestor Financeiro (Vânia Cambula).

➤ **Departamento Comercial**

É o departamento responsável pela comercialização dos artigos, assim como o controle do stock dos mesmos para reforçar o mesmo se for o caso. Este departamento é composto por um vendedor (Ignese Chemane) e um recepcionista (Stela Mondlane).

2.1.3 Estratégia Empresarial

2.1.3.1 Missão

- Fornecer artigos de decoração de festas e eventos de qualidade e um melhor atendimento possível para satisfação dos potenciais clientes.

2.1.3.2 Visão

- Ser uma marca de liderança no mercado, se tornar em um ponto de referência neste ramo de actividade a nível regional por oferecer artigos de qualidade.

2.1.3.3 Objectivos

- Aumentar as Vendas em 10% no próximo Exercício Económico;
- Aumentar a lucratividade da empresa em 8% no próximo Exercício Económico ;
- Diversificar os artigos oferecidos no próximo Exercício Económico.

2.1.3.4 Valores

- Competência;
- Transparência;
- Integridade;
- Profissionalismo e ;
- Eficácia

2.2 Descrição do Ambiente Empresarial

O ambiente empresarial em Moçambique, na província de Gaza, em 2022 principalmente no ramo de compra e venda foi bastante favorável, pois a empresa conseguiu vários clientes, e isso é bastante positivo, significa que a cidade de Chókwé necessitava realmente de uma empresa que comercializa se esses artigos. Numa primeira fase, a empresa teve problemas de adaptação, pois as pessoas mandavam vir esses artigos de Maputo ou Xai Xai, mas depois foram habituando a nossa empresa e passarão a comprar.

2.2.1 Clientes

As artes e Eventos Lda. Tem como principais clientes as seguintes empresas:

Quadro 2: de Clientes

Empresas Privadas	
Pequenas Empresas	Grandes e Medias empresas
Chemane Eventos, Lda	Serviços Notariados
So Calcados,Lda	KPMG
Nikholane	AK Equipamentos
STEMA,Lda	Embaixadora da Irlanda
AJAM,SA	Transportadora Fiel, Lda
Estamos no fim, Lda	Restaurante Spee
PR International, Lda	USA international
KOLIMA, Lda	Smart Lines, Lda

Fonte (Autora 2023)

Quanto aos clientes, as médias e grandes empresas são as que mais compram os artigos, pois estas tem mais capacidades de pagamento. Quanto as pequenas empresas estas compram, mas não com muita frequência.

Durante o exercício económico, a empresa teve dois clientes que não pagaram completamente a sua dívida (KPMG e AK Equipamentos Lda), sendo assim a empresa teve que considerar esses clientes como de cobrança duvidosa, pois não cumpriram com as suas obrigações para com a empresa.

Esses dois clientes, não pagaram o valor em falta, sendo assim a empresa registou como uma perda, pois eles já não tem capacidades de pagar, as empresas faliram.

2.2.2. Fornecedores

O fornecedor preferencial da Artes e eventos, Lda., foi a Moz Online Commerce , pelo facto de fornecer artigos de Qualidade a um preço acessível, compras a prazo, desconto pelo pronto pagamento. E temos também o fornecedor de activos, a empresa Activos mínimos.

2.2.3. Concorrentes

Os concorrentes directos são as empresas que vendem artigos decorativos nas suas variadas dimensões de forma informal, a empresa apresenta um diferencial competitivo, que consiste em satisfazer as necessidades dos clientes vendendo artigos de qualidade a preços acessíveis para que o cliente consiga pagar.

2.3 Descrição das Actividades Empresarias

A empresa compra e revende artigos de decoração de festas e eventos, nos seus variados tipos, e a empresa tem vantagem, pois não existem vendedores formais de artigos de decoração de festas e eventos na cidade de Chókwé.

2.3.1. Controlo da Qualidade

O processo de controlo de qualidade da empresa consiste em;

- Realizar a correção das falhas encontradas se possível;
- Capacitar a equipe para lidar com todos os procedimentos de controlo.

2.3.2. Produto

Os produtos consistem nos diversos artigos de decoração ao gosto do cliente objectivando garantir a sua satisfação e, as demais especificações técnicas deste objectivo do negócio estão apresentados no quadro 2 abaixo

Quadro 1: Artigos de Decoração

Artigos não decorativos	Artigos decorativos
Embalagem de Balões	Painel de Festa
Embalagem de Garfos Descartáveis	Tapetes
Embalagem de copos Descartáveis	Cortinas
Embalagem de pratos Descartáveis	Panos
Embalagem de colheres Descartáveis	Capas de cadeiras
Placas de Bolos	Flores Artificiais
Sacolas para Brinde	Vasos de Mesa
Bases de Bolo	

Fonte: Autora (2023)

2.3.3 Preço

Para os artigos vendidos a empresa aplicou uma margem de lucro de 35% do valor da aquisição do produto no fornecedor. E para o cliente que comprou mais de 10 artigos, teve um desconto de 10%.

O preço de venda dos produtos tem em conta a seguinte formula:

$$Pv = Cu * (1 + ML) \text{ -----[1]}$$

Pv – Preço de venda

Cu- Custo Unitário

ML- Margem Liquida

A política de comercialização é totalmente voltada para vendas à vista, porém com recebimento de fontes diversas, tais como cartões de crédito, débito e dinheiro em espécie.

2.3.4 Promoção

A empresa contratou uma empresa especializada para prestar os serviços de Publicidade.

2.3.5 Praça

A arte e eventos, Lda., está localizada na província de Gaza, distrito de Chókwé, concretamente no 1º bairro, local escolhido pelo facto de existir mercado que justifica a necessidade de implementação do negócio em estudo.

Numa primeira fase, a empresa passou por varias dificuldades, pois esta era nova no mercado, mas com o passar do tempo a empresa conseguiu conquistar a confiança dos clientes, devido ao facto de oferecer artigos de qualidade e perfeitos para tornar as festas e eventos em momentos únicos.

2.4. Análise Financeira

Para permitir uma análise mais credível dos rácios e apurar o real desempenho económico e financeiro junto a empresas do sector e projectar melhorias de gestão se necessário, a empresa efectuou uma comparação com rácios indicativos do sector ao que segue a baixo uma quadro com índices de liquidez, actividades, solvabilidade, endividamento e retorno.

Quadro 2: Indicadores Financeiros

Descrição	Fórmula	Índice	Padrão
Índices de Liquidez			
Índice Liquidez Corrente	$\frac{\textit{Activo corrente}}{\textit{Passivo corrente}}$	1.29	$ILC \geq 1$
Índice Liquidez Seca	$\frac{\textit{Activo corrente} - \textit{Inventarios}}{\textit{Passivo corrente}}$	1.14	< 1
Índice Liquidez Imediata	$\frac{\textit{Disponibilidade}}{\textit{Passivo corrente}}$	1.09	$0,5 \leq$ $ILI \leq$ 0.9
Índices de Solvabilidade e Endividamento			
Autonomia Financeira	$\frac{\textit{Capital próprio}}{\textit{Activo total}}$	0.18	$AF \geq$ $0,55$
Solvabilidade	$\frac{\textit{Capital próprio}}{\textit{Passivo total}}$	0.21	$S \geq 1$
Índice de Endividamento	$\frac{\textit{Passivo total}}{\textit{Activo total}}$	0.82	$IEG < 1$
Índices de Rentabilidade e Lucratividade			
Margem de lucro Bruto	$\frac{\textit{Lucro bruto}}{\textit{Vendas}}$	26%	MLL $\geq 25\%$
Margem de lucro líquido	$\frac{\textit{Lucro líquido}}{\textit{Vendas}}$	3%	$> 15\%$
Retorno Sobre os Activos	$\frac{\textit{Resultado líquido}}{\textit{Activo total}}$	8%	$10 \leq$ $Rsa \leq$ 30%
Retorno Sobre Capital Próprio	$\frac{\textit{Resultado líquido}}{\textit{Capitais próprios}}$	46%	$RCP \geq$ 20%

Fonte: Autora(2023)

Para diagnosticar económica e financeiramente a empresa recorreu-se a metodologia de análise de rácios, podendo se constatar o seguinte:

Quanto aos índices de Liquidez, este sugere uma condição quase que de equilíbrio mínimo, isto porque a empresa consegue responder às suas dívidas sem grande dificuldade. Isto é, a empresa consegue cobrir as obrigações de curto prazo, cada 1MT de dívida a empresa dispõe de 1.14 para liquidá-la.

A estrutura de capital da empresa é um pouco infeliz, isto porque os dados apontam que a proporção dos recursos dos sócios é de 18% apenas e a maioria esmagadora é da origem do capital de terceiros com um peso de 82%, o que se considera um elevado grau de dependência.

A margem do lucro líquido aceitável e satisfatório, sugere que 26% das vendas realizadas durante o ano transformaram-se em lucro bruto, deste são deduzidos os outros custos operacionais chegando a margem líquida de 3%, muito baixa, porém com a expectativa de crescimento do volume das vendas, espera-se que esta possa aumentar nos próximos exercícios económicos. A rentabilidade do activo demonstra que os activos totais do negócio geraram 8% de retorno. Por fim a rentabilidade de capital próprio, é muito atraente, pois, mostra que o valor investido pelos sócios, rendeu cerca de 46%, ou seja, cada 1mt investido pelos sócios, gerou cerca de 46 centavos, o que evidencia uma imagem de boa performance.

2.5 Proposta de aplicação de resultados

Do resultado de 430,991.68 MT apurado no exercício económico de 2022, propõe-se aplicar 20% para reservas legais, 25% para reservas livres e o remanescente, neste caso 55% para lucros retidos, como se segue no quadro 4 abaixo:

Quadro 3: Proposta de Aplicação de Resultados

Descrição	Resultado líquido	Capital Social	Capital próprio
Capital Social			
Resultado líquido	430,991.68		
Reservas Legais	(86,198.34)	-	86,198.34
Reservas Livres	(107,747.92)	-	107,747.92
Lucros retidos	(237,045.42)	-	237,045.42
Total	-		430,991.68

Fonte: Autora (2023)

3. DEMONSTRAÇÕES FINANCEIRAS

Segundo (PGC-NIRF) as demonstrações Financeiras são uma representação estruturada da posição financeira e do desempenho financeiro de uma entidade.

3.1 Balanço

Segundo (PGC-NIRF) uma entidade deve apresentar no balanço os Activos e os Passivos distinguidos entre correntes e não correntes conforme estabelecem os parágrafos 37 a 44 .

Quadro 4: Balanço patrimonial da empresa Artes e eventos, Lda., em 31/12/2022

Activo	Nota	2022	Previsional
Activo não corrente		448,230.77	502,429.00
Activos tangíveis	5	436,777.77	495,729.00
Activos Intangíveis	6	11,452.99	6,700.00
Activos Correntes		4,841,954.00	1,606,942.08
Inventario	7	576,580.13	377,000.00
Clientes	8	178,483.50	818,115.15
Caixa e bancos	9	4,086,890.37	411,826.89
Total do Activo		5,290,184.77	2,109,371.08
Capital próprio e Passivo			
Capital próprio		930,991.68	661,109.42
Capital social	10	500,000.00	500,000.00
Resultado liquido		430,991.68	161,109.42
Passivo não corrente		626,941.26	626,949.27
Empréstimo bancário	11	626,941.26	626,949.27
Passivo correntes		3,732,251.83	821,312.39
Fornecedor	12	3,385,980.00	606,011.25
Outros passivos correntes	13	48,902.53	122,690.00
Impostos a pagar	14	297,369.30	92,611.14
Total do Passivo		4,359,193.09	1,448,261.61
Total de passivo e capital próprio		5,290,184.77	2,109,371.08

Fonte: Autora(2023)

O balanço acima ilustra a situação económica da empresa, comparativamente com o balanço previsional, para o ano de 2022 a empresa apresentou um crescimento nas rubricas de: Activos Intangíveis, caixa e bancos, inventários, resultado líquido, Fornecedores e impostos a pagar. E isto é muito bom para a empresa, pois está conseguiu um lucro mais que o previsto.

3.2 Demonstração de Resultados

A demonstração de resultados do exercício económico, é um tipo de relatório contábil que tem a finalidade de descrever as operações realizadas pela empresa no período analisado. Ela permite confrontar receitas e despesas, apontando o resultado líquido do negócio, seja em relação ao lucro ou prejuízo.

Quadro 5: Demonstração de resultados da empresa Artes e Eventos, Lda., em 31/12/2022

Descrição	Nota	2022	Previsional
Vendas de bens e serviços	15	10,989,583.52	7,145,212.50
Custo de inventário	16	(8,072,869.87)	(5,292,750.00)
Margem bruta		2,916,713.65	1,852,462.5
Gastos com pessoal	17	(1,079,907.00)	(672,000.00)
Fornecimento e serviços de terceiros	18	(520,709.17)	(684,000.00)
Amortizações	5 e 6	(112,025.64)	(113,631.00)
Provisões		(356,810.22)	-
Reversões de provisões		356,810.22	-
Outros gastos operacionais	19	(423,330.67)	-
Resultado operacional		780,741.17	382,831.5
Gastos Financeiros	20	(146,929.88)	(145,905.88)
Resultado antes do imposto		633,811.29	236,925.62
Imposto	14	(202,819.61)	(75,816.20)
Resultado líquido		430,991.68	161,109.42

Fonte: Autora (2023)

Comparativamente com a Demonstração de Resultados previsionais, a empresa no ano económico de 2022 conseguiu aumentar a rubrica das vendas, aumentando assim também os seus lucros.

Essa situação é muito boa para a empresa, pois ela alcançou mais que o previsto em termos de vendas.

3.3 Demonstração de fluxo de Caixa

É um relatório de contabilidade de grande importância, pois mostra como anda a saúde financeira da empresa. Nela deve haver todas as entradas e saídas de dinheiro do caixa da empresa em um certo período, além de apresentar quais foram os resultados desse fluxo.

Quadro 6: Fluxo de caixa (método directo) da empresa Artes e Eventos, Lda em 31/12/2022

Descrição	Nota	2022	Previsional
Recebimentos de clientes	21	12,497,133.02	7,541,783.44
Pagamento aos fornecedores	22	(7,289,654.37)	(5,586,506.25)
Pagamento ao Pessoal	23	(1,073,727.00)	(572,880.00)
<i>Caixa gerada pelas operações</i>		4,133,751.65	1,382,397.19
Outros pagamentos operacionais	24	(371,372.66)	(789,733.49)
Caixa líquida gerada pelas actividades ope.		3,762,378.99	592,663.7
Fluxo de caixa de Investimento			
Aquisição de Activos Tangíveis	25	(635,500.00)	-
Aquisição de Activos Intangíveis	26	(20,000.00)	-
Caixa líquida usada nas actividades de Invest.		(655,500.00)	
<i>Actividades de financiamento</i>			-
Realização do capital Social	10	500,000.00	-
Empréstimo e out financ. Obtidos	11	719,974.21	-
Pagamento de juros e comissões	20	(146,929.88)	(145,905.88)
Reembolso do empréstimo	11	(93,032.95)	(93,024.94)
Caixa líquida usada nas actividades de financ.		980,011.38	(238,930.82)
Variação do fluxo		4,086,890.37	353,732.88
Caixa e equivalentes no início		-	58,094.01
Caixa e equivalentes no fim		4,086,890.37	411,826.89

Fonte: Autora(2023)

A demonstração de fluxo de caixa, teve uma variação mais elevada no exercício económico de 2023 comparativamente a previsão feita anteriormente em quase todas as rubricas.

3.4 Notas as Demonstrações Financeiras

Identificação

Nome: Artes e Eventos, Lda.

Sede: 1 Bairro de Chókwé

Actividade: comercialização

Data de Constituição: 01 de Janeiro de 2022

Número da entidade: 4572

NUIT: 4002334591

Administrador: Noémia Cambula.

A preparação e elaboração das presentes Demonstrações financeiras, foram autorizadas pelo órgão de gestão da empresa e referem-se ao exercício económico de 2022.

1.Base de preparação

As presentes demonstrações financeiras, que se reportam à data de 31 de Dezembro de 2022, foram preparadas em conformidade com o Plano Geral de Contabilidade para grandes e médias Empresas (PGC-NIRF), em consequência, com base no princípio do custo histórico. As demonstrações financeiras foram igualmente preparadas com base nos princípios do acréscimo e da continuidade. A moeda de relato é Metical, o arredondamento é de duas casas decimal.

2.Principais políticas contabilísticas

a) Activos Tangíveis

Os activos tangíveis são compostos essencialmente por mobiliário e equipamento administrativo e de transporte. Os activos tangíveis são registados ao custo de aquisição, líquido de depreciações e imparidades acumuladas. Considera-se, como custo de aquisição, os custos directamente atribuíveis à aquisição dos activos (soma do respectivo preço de compra com os gastos suportados directa ou indirectamente para o colocar no seu estado actual). Todas as outras despesas de manutenção, conservação e reparação são registadas na demonstração dos resultados durante o período financeiro em que são incorridas, as amortizações dos activos tangíveis são calculadas segundo o método das quotas constantes, pela aplicação das taxas que figuram na tabela abaixo:

Quadro 7: Mobiliários e Equipamentos

Descrição	Vida útil (anos)
Mobiliário e equipamento administrativo	3-10
Equipamento de transporte	10

Fonte: Autora (2023)

b) Clientes e dívidas de terceiros

As dívidas de clientes e as outras dívidas de terceiros são registadas pelo seu valor nominal deduzido de eventuais perdas de imparidade, para que as mesmas reflectam o seu valor realizável líquido.

c) Caixa e equivalentes de caixa

Os montantes incluídos na rubrica de "Caixa e Bancos" correspondem aos valores de caixa e depósitos bancários à ordem.

d) Empréstimos

Os empréstimos são reconhecidos, inicialmente, ao seu justo valor, líquido dos custos de transacção incorridos. Os empréstimos são, subsequentemente, registados ao custo amortizado; qualquer diferença entre os montantes recebidos (líquidos de custos de transacção) e o valor a pagar são reconhecidos na demonstração dos resultados durante o período dos empréstimos usando o método da taxa efectiva. Os empréstimos são classificados como passivos não correntes, a não ser que tenham o vencimento dentro de 12 meses.

e) Encargos financeiros com empréstimos obtidos

Os encargos financeiros relacionados com empréstimos obtidos são geralmente reconhecidos como custo à medida que são incorridos.

f) Imposto sobre o rendimento

O imposto sobre o rendimento é contabilizado de acordo com o método de impostos a pagar, pelo que não se procede ao reconhecimento de impostos diferidos, nem activos, nem passivos.

g) Especialização de exercícios e réditos

Os gastos e os rendimentos são contabilizados no exercício a que dizem respeito, independentemente da data do seu pagamento ou recebimento. Os gastos e os rendimentos cujo valor real não seja conhecido, são contabilizados por estimativa.

Na rubrica "Outras contas a pagar" são registados os gastos que já ocorreram, mas que respeitam a exercícios futuros e que serão imputadas aos resultados de cada um desses exercícios, pelo valor que lhes corresponde.

h) Imparidade de activos

É efectuada uma avaliação de imparidade à data de cada balanço e sempre que seja identificado um evento ou alteração nas circunstâncias que indique que o montante pelo qual um activo se encontra registado possa não ser recuperado. Sempre que o montante pelo qual um activo se encontra registado é superior à sua quantia recuperável, é reconhecida uma perda de imparidade. O preço de venda líquido é o montante que se obteria com a alienação do activo numa transacção ao alcance das partes envolvidas, deduzido dos custos directamente atribuíveis à alienação. O valor de uso é o valor presente dos fluxos de caixa futuros estimados que são esperados que surjam do uso continuado do activo e da sua alienação no final da sua vida útil. A reversão das perdas de imparidade é reconhecida na demonstração de resultados como resultados operacionais. Contudo, a reversão de uma perda de imparidade é efectuada até ao limite da quantia que estaria reconhecida (líquida de amortização ou depreciação) caso a perda de imparidade não se tivesse registado em exercícios anteriores.

i) Benefícios dos empregados

As contribuições definidas para o Sistema de Segurança Social são geralmente financiadas pelos empregados (em 3% do salário bruto) e pela empresa (em 4% do salário bruto). A empresa não tem obrigações adicionais sempre que as contribuições tenham sido pagas.

3.Principais julgamentos, estimativas e pressupostos contabilísticos

Na preparação das demonstrações financeiras, em conformidade com o SCE, a Administração da Empresa adoptou certos pressupostos e estimativas que afectam os activos e passivos reportados, bem como os proveitos e custos incorridos relativos aos períodos reportados. Todas as estimativas e assunções efectuadas pela Administração foram efectuadas com base no seu melhor conhecimento existente, à data de aprovação das demonstrações financeiras, dos eventos e transacções em curso. As estimativas contabilísticas mais significativas reflectidas nas demonstrações financeiras incluem:

- (i). Registo de imparidade aos valores do activo, nomeadamente, contas de clientes
- (ii). Apuramento do imposto sobre o rendimento.

As estimativas foram determinadas com base na melhor informação disponível à data da preparação das demonstrações financeiras. No entanto, poderão ocorrer situações em períodos subsequentes que, não sendo previsíveis à data, não foram consideradas nessas estimativas. As alterações a essas estimativas, que ocorram posteriormente à data das demonstrações financeiras, serão corrigidas na demonstração de resultados de forma prospectiva.

4. Alterações de políticas contábilísticas, estimativas e erros

Durante o exercício económico de 2022, não houve alterações das políticas contábilísticas adoptadas na empresa.

5. Activos tangíveis

Quadro 8: Activos Tangíveis

Descrição	31/dez/21	Adições	Transf/abates	31/dez/22
Mobiliário e equipamento admin.	0.00	115,811.96		115,811.96
Equipamento de transporte	0.00	427,350.43		427,350.43
Subtotal				543,162.39
Amortizações Acumuladas				
Mobiliário e equipamento admin.	0.00	20,914.53	0.00	20,914.53
Equipamento de transporte	0.00	85,470.08		85,470.08
Subtotal			0.00	106,384.61
Valor contabilístico				436,777.76

Fonte: Autora(2022)

6. Activos intangíveis

Quadro 9: Activos tangíveis

Descrição	31/dez/21	Adições	Trans/abates	31/dez/22
Software de Gestão	0.00	17094.02		17094.02
Subtotal				17,094.02
Amortizações Acumuladas				
Software de Gestão	0.00	5,641.03		5,641.03
Valor contabilístico				11,452.99

Fonte: Autora (2023)

7. Inventario

O saldo desta conta compreende o valor das mercadorias no armazém até a data do levantamento do balanço, no montante de 576,580.13 MT.

8. Clientes

Esta rubrica apresenta a seguinte decomposição:

Quadro10: Clientes

Descrição	Valor
Transportadora Fiel,Lda.,	0.00
USA International	0.00
MAHA,LDA	0.00
Embaixada da Irlanda	0.00
Estamos no fim Lda	178,483.50
Salão de Eventos	0.00
WLSA,SA	0.00
STEMA, Lda	0.00
AJAM, SA	0.00
Nikholane	0.00
Smart Lines, Lda	0.00
PR International,Lda	0.00
Só calcado, lda	0.00
AK Equipamentos	0.00
KPMG	0.00
Serviços Notariados EP	0.00
Ministério da Educação Spee Ep	0.00
Restaurante Spee	0.00
Chemane Eventos	0.00
KOLIMA,SA	0.00
SPEE Formações e Consultoria em RH,Lda	0.00
Cliente de Cobrança Duvidosa KPMG	0.00
Cliente de Cobrança Duvidosa AK equipamentos	0.00
Total da Divida	178,483.50

Fonte: Autora (2023)

9. Caixa e Bancos

Quadro 11: Caixa e Bancos

Descrição	Valor
Bancos	
Moeda nacional	
Banco spee	4,086,890.37
Total	4,086,890.37

Fonte: Autora (2023)

10. Capital social

Quadro 12: capital social

Accionistas	Valor subscrito	%
Noémia	125,000.00	25%
Vânia	125,000.00	25%
Tamira	125,000.00	25%
Benigno	125,000.00	25%
Total	500,000.00	100%

Fonte: Autora (2023)

11. Empréstimo obtido

Quadro 13: Empréstimo

Descrição	Valor
Empréstimo junto ao banco spee	717,974.21
Reembolso	(93,032.95)
Valor em dívida	626,941.26

Fonte: Autora (2023)

12. Fornecedor

A rubrica de fornecedor compreende a dívida que a empresa tem com o seu fornecedor no montante de 3,385,980.00Mt decorrente das suas compras a prazo.

13. Outros passivos correntes

Esta rubrica apresenta a seguinte decomposição

Quadro 14: Outros Passivos Correntes

Descrição	Valor
Outros acréscimos de Gastos de Energia	3,500.00
Outros acréscimos de Gastos de Renda	23,400.00
Outros acréscimos de Gastos de Manutenção	3,333.33
Outros acréscimos de Gastos de Agua	3,500.00
Outros acréscimos de Gastos de telecomunicações	2,777.00
Outros acréscimos de Gastos de Seguro	800.00
Outros acréscimos de Gastos de Serviços de contabilidade	4,017.00
Outros acréscimos de Gastos de Limpeza	800.00
Outros acréscimos de Gastos de Publicidade	1,000.00
Outros acréscimos de Gastos de Diesel	1775.2
Outros acréscimos de Gastos de Material de escrit.	4,000.00
Total	48,902.53

Fonte: Autora (2023)

14. Imposto a pagar

Esta rubrica apresenta a seguinte decomposição:

Quadro 15: Imposto a Pagar

Descrição	Valor
Estimativa de Imposto	202,819.61
Iva a pagar	88,369.69
Contribuições para o INSS e IRPS	6,180.00
Total	297,369.30

Fonte: Autora (2023)

15. Vendas

Quadro 16: Vendas

Descrição	Valor
Venda de Mercadorias	11,012,652.75
Devoluções	(22,669.23)
Desconto comercial	(400.00)
Total	10,989,583.52

Fonte: Autora (2023)

16. Custo dos inventários vendidos

Quadro 17: Custo dos inventários vendidos

Descrição	Valor
Existência inicial de Mercadorias	0.00
Compras líquidas	8,649,450.00
Existência final	(576,580.13)
Total	8,072,869.87

Fonte: Autora (2023)

17. Gastos com pessoal

Esta rubrica apresenta a seguinte decomposição:

Quadro 18:Gastos com o pessoal

Descrição	Valor
Remunerações dos trabalhadores	1,038,000.00
Encargos sobre remunerações	41,907.00
Total	1,079,907.00

Fonte: Autora (2023)

18. Fornecimento e serviços de terceiros

Esta rubrica apresenta a seguinte decomposição:

Quadro 19: Fornecimento e serviços de terceiros

Descrição	Valor
Água	35,897.40
Electricidade	35,897.40
Diesel	18,207.19
Material de Escritório	41,025.63
Livros e Documentos Técnicos	850.00
Manutenção de Viatura	34,188.00
Telecomunicações	28,482.00
Publicidade e Propaganda	10,256.40
Contencioso e notariado	3,765.00
Rendas e Alugueres	240,000.00
Seguros	14,358.97
Seguros de Vida Empresarial	4,102.56
Limpeza, higiene e conforto	8,205.12
Serviços de Contabilidade	41,200.00
Advogado	4,273.50
Total	520,709.17

Fonte: Autora (2023)

19. Outros gastos operacionais

Esta rubrica apresenta a seguinte decomposição:

Quadro 20: Outros Gastos Operacionais

Descrição	Valor
Indeminizações aos clientes	267,607.66
Credito perdido	155,723.01
Outros	3,765.00
Total	427,095.67

Fonte: Autora (2023)

20. Gastos financeiros

Esta rubrica apresenta a seguinte decomposição:

Quadro 21: Gastos Financeiros

Descrição	Valor
Serviços bancários- Comissões	1,024.00
Juros suportados SPEE	145,905.88
Total de gastos Financeiros	146,929.88

Fonte: Autora (2023)

21. Recebimento de clientes

Quadro 22: Recebimento de Clientes

Descrição	Valor
Total de Movimento a crédito de clientes	12,888,515.86
Ajustamentos:	
Cliente de cobrança duvidosa	(182,195.92)
Devoluções e descontos de vendas	(26,991.00)
Credito perdido	(182,195.92)
Total	12,497,133.02

Fonte: Autora (2023)

Para obter o recebimento de clientes, pegou se o valor a credito na conta clientes, subtraiu se as devoluções e descontos, e subtrai- se também o cliente de cobrança duvidosa e o credito perdido, pois esses dois clientes não pagaram a sua divida, pois as suas empresas foram a falência, e a empresa considerou isso como uma perda.

22. Pagamento aos fornecedores

Quadro 23: Pagamento aos Fornecedores

Descrição	Valor
Fornecedores	6,859,768.50
Devoluções de compras	(125,892.00)
Fornecimento e serviços de terceiros	
Telecomunicações Spee	30,547.00
Diesel	19,527.20
Publicidade	11,000.00
Manutenção de Viatura	36,666.67
Advogado	5,000.00
Electricidade Spee	38,500.00
Águas Spee	38,500.00
Serviços de Limpeza	8,800.00
Rendas e Alugueres	257,400.00
Serviços de Seguros	20,800.00
Material de Escritório	44,000.00
Serviços de Contabilidade	44,187.00
Livro e documentação técnica	850.00
Total	7,289,654.37

Fonte: Autora (2023)

23. Pagamento ao pessoal

Quadro 24: Pagamento ao Pessoal

Descrição	Valor
Remunerações dos trabalhadores	1,038,000.00
Encargos sobre remunerações	41,907.00
Saldo final de INSS	(6055)
Saldo final de IRPS	(125)
Total de Pagamentos	1,073,727.00

Fonte: Autora (2023)

24. Outros pagamentos operacionais

Quadro 25: Outros Pagamentos Operacionais

Descrição	Valor
Imposto sobre o valor acrescentado	100,000.00
Indeminizações aos clientes	267,607.66
Despesas de constituição	3,765.00
Total	371,372.66

Fonte: Autora (2023)

25. Aquisição de Activos Tangíveis

Quadro 26: Aquisição de Activos Tangíveis

Descrição	Valor
Cadeiras de Escritório	18,000.00
Cacifos	20,000.00
Impressora	36,000.00
Estante	11,500.00
Computador	36,000.00
Telefone Fixo	2,000.00
Mesa	12,000.00
Viatura	500,000.00
Total	635,500.00

Fonte: Autora 2023

25. Aquisição de Activos Intangíveis

Quadro 27: Activos Intangíveis

Descrição	Valor
Software de Gestão	20,000.00
Total	20,000.00

Fonte: Autora 2023

REFERÊNCIAS BIBLIOGRÁFICAS

Lei do Trabalho, lei 23/2007 de 1 de Agosto de 2007 de Moçambique (Assembleia da Republica).

Kotler, P e Keller, K L (2013), Administração de Marketing, 14ª edição, Pearson Education, São Paulo.

Sistema de Contabilidade Para Sector Empresarial em moçambique, (decreto n.º 70/2009, de 22 de Dezembro).

Lei 34/2007 de 31 de Dezembro – Código do Imposto Sobre o Rendimento de Pessoas Colectivas.

Decreto no .72/2013 de 23 de Dezembro – Taxas de amortização dos equipamentos.

Kotler, P e, Keller, KL 2006, Administração de Marketing, Pearson Prentice Hall, São Paulo.

Neto, ER 2011, “Análise FOFA – Planeamento Estratégico”, Faculdade Pitágoras, São João Del Rei.

Associação Comercial de Moçambique, (Decreto n.º. 49/2004, de 17 de Novembro)

Conselho de Ministros (Decreto n.º. 1 /2022, de 25 de Maio), código comercial actualizado.

Apêndices

Apêndice 1: Calculo de r cios

R cios

$$\acute{\text{Indice Liquidez Corrente}} = \frac{\text{Activo Corrente}}{\text{Passivo corrente}} = \frac{4,841,954.00}{3,732,251.83} = 1.29$$

$$\acute{\text{Indice Liquidez Seca}} = \frac{\text{Activo corrente} - \text{Inventarios}}{\text{Passivo corrente}}$$

$$= \frac{4,841,954 - 576,580.13}{3,732,251.83} = 1,14$$

$$\acute{\text{Indice Liquidez Imediata}} = \frac{\text{Disponibilidade}}{\text{Passivo Corrente}} = \frac{4,086,980.37}{3,732,251.83} = 1.09$$

$$\text{Prazo Medio de Pagamento} = \frac{\text{Clientes}}{\text{Vendas a prazo}/1.17} * 360 = \frac{178,483.50}{9,392,806.42} * 360 = 7$$

$$\text{Prazo Medio de Recebimento} = \frac{\text{Fornecedores}}{\text{Compras a curto prazo} * 1.17} * 360 = \frac{3,385.980.00}{10,119,856.50} = 120$$

$$\text{Giro de Stock} = \frac{\text{Custo das Vendas}}{\text{Stock medio}} = \frac{10,989,583.52}{576,580,13} = 19$$

$$\text{Grau de Autonomia} = \frac{\text{Capital proprio}}{\text{Activo total}} = \frac{930,991.68}{5,290,184.77} = 0.17$$

$$\text{Solvabilidade} = \frac{\text{Capital Proprio}}{\text{Passivo Total}} = \frac{930,991.68}{4,359,193.09} = 0.21$$

$$\text{Grau de Depend ncia} = \frac{\text{Passivo Total}}{\text{Activo total}} = \frac{4,359,193.09}{5,290,184.77} = 0.82$$

$$\text{Margem de Lucro Bruto} = \frac{\text{Lucro Bruto}}{\text{Vendas}} = \frac{2,916,713.65}{10989583.52} = 26\%$$

$$\text{Retorno sobre os Activos} = \frac{\text{Resultado Liquido}}{\text{Activo Total}} = \frac{430991.68}{5,290184.77} = 8\%$$

$$\text{Retorno sobre o Capital Próprio} = \frac{\text{Resultado Liquido}}{\text{Capital Proprio}} = \frac{430,991.68}{930991.68} = 46\%$$

$$\text{Margem de Lucro Liquido} = \frac{\text{Lucro Liquido}}{\text{Vendas}} = \frac{430991.68}{10989583.52} = 3\%$$

Apêndice 2: quadro 29: Folha de Remuneração

Nome Completo	Sal. Diário	Dias	SALARIO O Bruto	INSS 4%	INSS 3%	IRPS	Total dos descontos	Salario Liquido
Noémia Cambula	741.38	29	21,500.00	860.00	645.00	125.00	770.00	20,730.00
Vânia Cambula	379,31	29	11,000.00	440.00	330.00	0.00	330.00	10,670.00
Benigno Cambula	379.31	29	11,000.00	440.00	330.00	0.00	330.00	10,670.00
Tamira Cambula	379.31	29	11,000.00	440.00	330.00	0.00	330.00	10,670.00
Edson Macuacua	275.86	29	8,000.00	320.00	240.00	0.00	240.00	7,760.00
Ignese Chemane	275.86	29	8,000.00	320.00	240.00	0.00	240.00	7,760.00
Edmilson João	275.86	29	8,000.00	320.00	240.00		240.00	7,760.00
Stela Luís	275.86	29	8,000.00	320.00	240.00	0.00	240.00	7,760.00

Fonte: Autora 2023

Apêndice 3: Acta de Constituição

ACTA NÚMERO UM: CONSTITUINTE

Ao dia vinte e dois do mês de agosto do ano de dois mil e vinte e dois, pelas onze horas e minutos horas de estiveram reunidos os sócios Noémia Cambula, com os seguintes pontos de agenda:

- Constituição da sociedade;
- Eleições dos órgãos sociais;
- Aprovação dos estatutos;

A sessão foi presidida pelo socio Noémia Cambula, que por unanimidade foi eleito presidente desta sessão, após a leitura dos pontos de agenda, considerou cumpridas as condições para que a assembleia pudesse validamente reunir e deliberar sobre todos os pontos da Ordem de trabalhos constante da convocatória oportunamente enviada. No primeiro ponto da agenda, ficou deliberado que a sociedade iniciara a actividade com capital correspondente ao valor (extenso) composto da seguinte forma:

- Noémia Cambula com capital de quinhentos mil Meticais correspondente a cem de percentagem;

O capital social subscrito será realizado em cinquenta por cento por todos sócios. A sociedade terá a designação de Artes e Eventos, Lda., As contas serão movimentadas pelas assinaturas dos sócios Noémia Cambula.

No segundo ponto foram eleitos como Director Geral o socio Noémia Cambula. No terceiro ponto foram apresentados a proposta de estatutos da sociedade Artes e Eventos, Lda., tendo sido aprovados por unanimidade.

Não havendo mais nada a tratar do constante no ponto três da convocatória, o socio Noémia Cambula encerrou a sessão, sendo elaborada a presente acta, que depois de lida e aprovada é assinada pelos sócios presentes.

Apêndice 4: Contrato de trabalho

Entre a Artes e Eventos, Lda., com sede na cidade de Cidade de Chókwé e, representada pelo seu Gerente Noémia António Cambula, designado neste contrato por Contratante, e Benigno Cambula, portador(a) do B.I. Nº 060355961783D, emitido pelo arquivo de identificação chókwé a 08 de Novembro de 2021, residente em Cidade de Chókwé, designada neste acto por Contratada, é celebrado o presente Contrato de Trabalho, subordinado às cláusulas seguintes:

Cláusula Primeira

1. A contratada desempenhará a função de Gestor de Recursos Humanos, no(a) Artes e Eventos, Lda., que se traduzirá nas seguintes tarefas:
2. Gerir os Funcionários da empresa processar salários Treinar os funcionários O(A) contratado(a) responderá directamente ao Gerente ou a outra pessoa por este indicada.

Cláusula Segunda

O presente contrato entra em vigor a 1 de Janeiro de 2022, e tem a duração de 360 dias. 2. O contrato está sujeito a um período probatório de 30 dias, findo o qual será submetida a uma avaliação.

Cláusula Terceira

Durante a vigência do contrato, a Contratada terá direito a:

1. Uma remuneração mensal de 11000 MZN (Onze Mil MZN), os quais serão deduzidos os impostos pessoais devidos por lei pela Contratada, nomeadamente o IRPS e o imposto pessoal autárquico;
2. A ser abonada na sua remuneração 10% da margem de venda que cabe a contratante, por cada novo cliente que a Contratada angariar para a contratante.
3. Inscrição e cobertura na apólice de seguro de acidentes de trabalho e doenças profissionais, da Contratante;

4. Subsídios de alimentação, e de despesas acidentais quando em viagem de serviço, de acordo com os montantes e regras a serem fixados pela Contratante;

5. Inscrição no sistema de segurança social nacional, proporcionado pelo Instituto Nacional de Segurança Social (INSS), contribuindo apenas com a percentagem de 3% do seu salário mensal; 6. Passagens pagas em viagens, nas deslocações em serviço, bem como, alojamento pagas pela Contratante, mediante a apresentação do respectivo recibo do local de alojamento, durante as referidas deslocações, até ao valor diariamente fixado pela Contratante.

Cláusula Quarta O (A) Contratado (a) terá o dever de:

1. Realizar os trabalhos que lhe forem atribuídos, com elevado nível de competência profissional e de qualidade técnica exigida;

2. Desempenhar com zelo, competência e lealdade as funções que lhe forem confiadas;

3. Executar o seu trabalho de acordo com o previsto na cláusula primeira do presente contrato;

4. Guardar sigilo profissional sobre toda a informação relacionada com o seu trabalho ou com operações e negócios da Contratante ou de clientes desta, não podendo divulgá-los sem consentimento escrito da Contratante;

5. Cumprir o horário de trabalho estabelecido para a empresa, colocando-se à disposição da mesma para executar o seu trabalho fora das horas normais de expediente, sempre que necessário, ou quando solicitado por qualquer um dos seus superiores hierárquicos;

6. Não ter outra ocupação remunerada, sem consentimento escrito da Contratante;

7. Ter uma atitude cortês e polida, tanto para os seus superiores hierárquicos como para aqueles que estão hierarquicamente subordinados, de modo a contribuir para a criação de um bom ambiente de trabalho;

8. Utilizar correctamente e nunca para fins pessoais ou alheios ao serviço, sem autorização da Direcção da empresa, os locais, equipamentos, bens, serviços e meios de trabalho que lhe são confiados;

9. Suportar as despesas bancárias resultantes do pagamento dos salários;

10. E demais deveres constantes nos artigos 57 e 58 da lei nº 23/2007 de 1 de Agosto.

11. Por sua vez a Contratante está sujeita aos deveres previstos no artigo 59º da lei 23/2007 de 1 de Agosto.

Cláusula Quinta

A contratada declara que aceita e adere às disposições dos regulamentos internos da contratante, nos termos do artº 15º nº 4 da Lei 23/2007, de 1 de Agosto.

Cláusula Sexta

1. A rescisão do presente Contrato, por circunstâncias alheias à-vontade da Contratante, será considerada justa causa, para a cessação do presente Contrato, acordando desde já as partes, prescindirem de qualquer indemnização, referente a esta cessação, desde que tenha sido objecto de aviso prévio;

2. Sem prejuízo do nº 1 da presente cláusula, findo o período probatório, nenhuma das partes poderá rescindir o presente contrato sem observância do disposto nos artigos 126º, 127º a 131º da lei 23/2007.

Cláusula Sétima

1. Quaisquer conflitos, que surjam na vigência deste Contrato, deverão ser resolvidos por acordo entre as partes, por negociações nos termos da Lei do Trabalho;

2. E, na impossibilidade de solução do diferendo, o litígio será submetido ao foro do Tribunal Judicial da Cidade de Maputo, com expressa renúncia a qualquer outro.

Cláusula Oitava

Os casos omissos no presente Contrato serão resolvidos de acordo com a Lei em vigor na República de Moçambique. Contrato feito e assinado em Chókwé, ao 27 de Dezembro de 2022, em dois exemplares em língua portuguesa de igual fé e conteúdo, que a seguir as partes assinam e outorgam.

O Contratante

O Contratado

(Noémia António Cambula)

(Benigno Cambula)

Apêndice 5: Quadro 30: Avaliação do desempenho

Essa avaliação de desempenho foi feita mediante o intervalo de 0 a 5 para cada ponto.

Quadro 30: Avaliação do desempenho

Nome	Assiduidade	Pontualidade	Criatividade	Produção	Total
Noemia Cambula	5	3	3	3	14
Vania Cambula	3	2	3	3	11
Tamira Cambula	5	3	3	3	14
Benigno Cambula	3	3	3	2	11
Ignese Chemane	4	4	3	2	13
Stela Mondlane	3	3	2	3	11
Edson Macuacua	4	1	3	3	11
Edmilson Felisberto	3	2	2	4	11

Fonte: Autora 2023

Apêndice 6: Horário de Trabalho

O horário de trabalho vai obedecer o previsto no dispositivo legal moçambicano, Lei de trabalho no seu artigo 67º, sem exclusão da possibilidade de recorrer aos demais artigos sempre que necessário.

Quadro 31: de Horário de trabalho

Horário de trabalho da Artes e Eventos, Lda.	
Entidade	Artes e Eventos, Lda.
Local de trabalho	Chókwé – Gaza
Ramo de actividade	Venda de artigos de decoração diversos
SEGUNDA Á SEXTA	
Entrada	7horas:30min
Intervalo de descanso e refeição	12horas-13horas
Saída	17horas
SÁBADO	
Entrada	7horas:30minutos
Saída	14horas

Fonte: Autora 2023

Apêndice7: ESTATUTOS DA SOCIEDADE <Artes e Eventos, Lda.>

Artigo 1º (Denominação e Sede)

1. A sociedade adapta a denominação de Artes e Eventos Lda.. e constitui-se sob a forma de sociedade por quotas de responsabilidade limitada.
2. A sociedade tem a sua sede na Província de Gaza, distrito de Chókwè, podendo abrir ou fechar sucursais, delegações, agências ou qualquer outra forma de representação social.
3. Mediante simples deliberação, pode a gerência transferir a sede para qualquer outro local do território nacional ou estrangeiro.

Artigo 2º (Duração)

A duração da sociedade é por tempo indeterminado.

Artigo 3º (Objecto)

1. A sociedade tem por objecto, venda de Artigos de Decoração de Festas e Eventos.
2. A sociedade poderá exercer outras actividades subsidiárias ou complementares do seu objecto principal, desde que, devidamente autorizadas.
3. A sociedade poderá ainda associar-se ou participar no capital social de outras empresas.

Artigo 4º (Capital social)

O capital social é de quinhentos mil meticais representados pelas seguintes quotas, uma quota de 125 .000.00 MT por cada sócio.

Artigo 5º (Prestações suplementares e suprimentos)

Não serão exigíveis prestações suplementares de capital, podendo, porém, os sócios concederem à sociedade os suprimentos de que necessite, nos termos e condições fixados por deliberação da respectiva gerência.

Artigo 6º (Divisão, cessão, oneração e alienação de quotas)

1. A divisão e cessão de quotas, bem como a constituição de quaisquer ónus ou encargos sobre as mesmas carecem do prévio consentimento da sociedade, dada por deliberação da respectiva Assembleia-Geral
2. O sócio que pretenda alienar a sua quota informará à sociedade, com o mínimo de 30 dias de antecedência, por carta registada com aviso de recepção, ou outro meio de comunicação que deixe prova escrita, dando a conhecer o projecto de venda e as respectivas condições contratuais nomeadamente, o preço e a forma de pagamento.
3. Gozam de direito de preferência na aquisição da quota a ser cedida, a sociedade e os restantes sócios, nesta ordem. No caso de nem a sociedade nem o outro sócio desejar usar o mencionado direito de preferência, então o sócio que desejar vender a sua quota poderá fazê-lo livremente a quem e como entender.
4. É nula qualquer divisão, cessão, oneração ou alienação de quotas que não observe o preceituado no presente artigo.

Artigo 7º (Amortização de quotas)

1. A sociedade fica só pode a amortizar uma quotas das sem o conhecimento do seu titular em caso de arresto, penhora ou qualquer outra proveniência judicial que retire a quota da disponibilidade sócios.
2. A amortização efectuar-se por deliberação dos sócios.

Artigo 8º (Morte ou incapacidade dos sócios)

Em caso de morte ou interdição de qualquer um dos sócios, os herdeiros legalmente constituídos do falecido ou representantes do interdito, exercerão os referidos direitos e deveres sociais, devendo mandar um de entre eles que a todos represente na sociedade enquanto a respectiva quota se mantiver indivisa.

Artigo 9º (Obrigações)

1. A sociedade poderá emitir obrigações, nominativas ou ao portador, nos termos das disposições legais aplicáveis e nas condições fixadas pela Assembleia Geral.
2. Os títulos representativos das obrigações emitidas, provisórios ou definitivos, conterão as assinaturas do presidente do quadro da gerência e mais um gerente.

3. Por deliberação da gerência, poderá a sociedade, dentro dos limites legais, adquirir obrigações próprias e realizar sobre elas as operações convenientes aos interesses sociais, nomeadamente proceder à sua conversão ou amortização.

Artigo 10º (Assembleia geral)

A Assembleia Geral reúne-se ordinariamente na sede social ou qualquer outro sítio a ser definido pela mesma na sua primeira reunião, uma vez por ano, para aprovação do Balanço Anual de Contas e do exercício, e, extraordinariamente, quando convocada pela gerência, sempre que for necessário, para se deliberar sobre quaisquer outros assuntos para que tenha sido convocada.

2. É dispensada a reunião da Assembleia Geral e dispensadas as formalidades da sua convocação quando todos os sócios concordarem por escrito na deliberação ou concordem que por esta forma se delibere, considerando-se válidas, nessas condições, as deliberações tomadas, ainda que realizadas fora da sede social em qualquer ocasião e qualquer que seja o seu objecto.

3. Excetuam-se as deliberações que importem modificações dos estatutos e dissolução da sociedade.

4. A Assembleia Geral será convocada pela presidente do quadro da gerência, ou por três membros do quadro da gerência, por carta registada com aviso de recepção, ou outro meio de comunicação que deixe prova escrita, a todos os sócios da sociedade com a antecedência mínima de trinta dias, dando-se a conhecer a ordem de trabalhos e a informação necessária à tomada de deliberação, quando seja esse o caso.

5. Por acordo expresso dos sócios, pode ser dispensado o prazo previsto no número anterior.

Artigo 11º (Representação em Assembleia Geral)

1. O sócio que for pessoa colectiva far-se-á representar na Assembleia Geral pela pessoa física para esse efeito designada, mediante simples carta dirigida à gerência e por este recebido até às dezassete horas do último dia útil anterior à data da sessão.

Sócio, mediante comunicação escrita dirigida pela forma e com a antecedência indicadas no número anterior.

Artigo 12º (Votação)

1. A Assembleia Geral considera-se regularmente constituída para deliberar quando, estejam presentes ou devidamente representados setenta e cinco por cento do capital social.
2. As deliberações da Assembleia Geral serão tomadas por maioria simples dos votos presentes ou representados.
3. As deliberações da Assembleia Geral que importem a modificação dos estatutos ou a dissolução da sociedade, serão tomadas por maioria qualificada de setenta e cinco por cento dos votos do capital social.
4. Os sócios podem votar com procuração dos outros sócios ausentes, e não será válida, quanto às deliberações que importem modificação do pacto social ou dissolução da sociedade, a procuração que não contenha poderes especiais quanto ao objecto da mesma deliberação.
5. A cada quota corresponderá um voto por cada duzentos e cinquenta meticais de capital respectivo.

Artigo 13º (Gerência e Representação)

A administração e gerência da sociedade e a sua representação, dispensada de caução e com ou sem remuneração conforme, vier a ser deliberado em assembleia geral, fica a cargo da sócia gerente Noémia António, bastando a sua assinatura para obrigar a sociedade em todos os actos e contratos, activa e passivamente, em juízo e fora dele, tanto na ordem jurídica interna como internacional, dispondo dos mais amplos poderes legalmente consentidos.

O sócio gerente poderá designar um ou mais mandatários e neles delegar total ou parcialmente, os seus poderes. O sócio gerente, ou seu mandatário não poderá obrigar a sociedade em actos e contratos que não digam respeito aos negócios sociais, nomeadamente em letras de favor, fianças, abonações ou outras semelhantes.

Artigo 14º (Balanço e Prestação de contas)

1. O ano social coincide com o ano civil.
2. O balanço e a conta de resultados fecham a trinta e um de Dezembro de cada ano, e carecem de aprovação da Assembleia Geral, a realizar-se até ao dia trinta e um de Março do ano seguinte.

Artigo 15º (Resultados)

1. Dos lucros apurados em cada exercício deduzir-se-á, em primeiro lugar, a percentagem legal estabelecida para a constituição do fundo de reserva legal, enquanto se não encontrar realizada nos termos da lei, ou sempre que for necessário reintegrá-la.
2. A parte restante dos lucros será aplicada nos termos que forem aprovados pela Assembleia Geral.

Artigo 16º (Dissolução e liquidação da Sociedade)

1. A sociedade se dissolve nos casos expressamente previstos na lei ou por deliberação unânime dos sócios.
2. Declarada a dissolução da sociedade, proceder-se-á à sua liquidação gozando os liquidatários, nomeados pela Assembleia Geral, dos mais amplos poderes para o efeito.
3. Em caso de dissolução por acordo dos sócios, todos eles serão os seus liquidatários e a partilha dos bens sociais e valores apurados proceder-se-á conforme deliberação da Assembleia Geral.

Apêndice 8 :Boletim da República No 09/2022

REPÚBLICA DE MOÇAMBIQUE

SIMULADOR DE PRÁTICAS EMPRESARIAIS E EMPREENDEDORISMO

Boletim da República No 09/ 2022

Artes e Eventos Lda.,

Certifico, para efeitos de publicação, que no dia 05/01/2022 foi matriculada na Conservatória de Registo de Entidades Legais sob NUEL 4654, uma entidade denominada Artes e Eventos Lda., É celebrado o presente contrato de sociedade nos termos do artigo noventa, do Código Comercial, entre: Noémia Cambula constituem entre si uma sociedade comercial por quotas, que se vai reger pelos seguintes artigos e pela legislação comercial aplicável.

ARTIGO PRIMEIRO

Denominação

Artes e Eventos Lda., é uma sociedade quotas de responsabilidade limitada, criada por tempo indeterminado e reger-se-á pelos presentes estatutos e demais legislação aplicável.

ARTIGO SEGUNDO

Sede

1. A sociedade tem a sua sede na Avenida 7 de Abril, nesta cidade de Chókwé.
2. O conselho de gerência poderá, no entanto, mediante autorização da assembleia geral transferir a sede social para outro local, no território nacional ou no estrangeiro.

ARTIGO TERCEIRO

Objecto social

A sociedade tem por objecto a compra e venda de mobiliário de escritórios. Podendo dedicar-se a outras actividades comerciais e industriais, sempre que a lei o permita.

ARTIGO QUARTO

Capital social - O capital social é fixado em quinhentos mil meticais.