



INSTITUTO SUPERIOR POLITÉCNICO DE GAZA

DIVISÃO DE ECONOMIA E GESTÃO

CURSO DE CONTABILIDADE E AUDITORIA

**Relatório Final das Actividades Referentes ao Exercício Económico de 2021 da
Rai-Tec, Sociedade Unipessoal Lda.**

Relatório de Simulação Empresarial apresentado e defendido como requisito para a
obtenção do Grau de Licenciatura em Contabilidade e Auditoria

Autor: Rainério do Câncio Jeremias

Tutor: MSc. Salvador Estevão Cumaio

Lionde, Outubro de 2022



Relatório de Simulação Empresarial da Contabilidade e Gestão da Rai-Tec, Sociedade Unipessoal Lda., Referente ao Exercício Económico de 2021 apresentado ao Curso de Contabilidade e Auditoria na Divisão de Economia e Gestão do Instituto Superior Politécnico de Gaza, como requisito para obtenção do grau de Licenciatura em Contabilidade e Auditoria.

Tutor: MSc. Salvador Estevão Cumaio

Lionde, Outubro de 2022



INSTITUTO SUPERIOR POLITÉCNICO DE GAZA

Relatório de Simulação Empresarial da Contabilidade e Gestão da Rai-Tec, Sociedade Unipessoal Lda., a ser apresentado ao Curso de Contabilidade e Auditoria, na Divisão de Economia e Gestão do Instituto Superior Politécnico de Gaza, como requisito para obtenção do grau de Licenciatura em Contabilidade e Auditoria.

Relatório defendido e aprovado no dia 06 de Outubro de 2022.

Júri

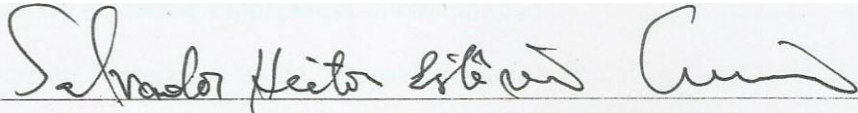
Supervisor 

(MSc. Salvador Estevão Cumaio)

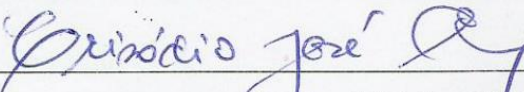
Revisor 1 

(MSc. Crisódio Elías)

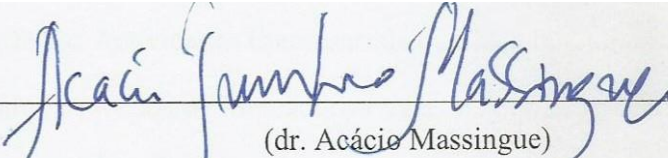
Revisor 2 

(dr. Acácio Massingue)

ÍNDICE

I. MENSAGEM DO DIRECTOR GERAL.....	1
II. RELATÓRIO DE GESTÃO.....	2
2.1. Descrição Sumária da Empresa	2
2.1.1. Estratégia Operacional.....	2
2.1.1.1. Valores.....	2
2.1.1.2. Visão.....	3
2.1.1.3. Missão.....	3
2.1.1.4. Alcance dos Objectivos Empresariais	3
2.1.2. Recursos Humanos e Estrutura Orgânica	3
2.1.2.1. Departamento Administrativo	5
2.1.2.2. Departamento Operacional	5
2.2. Descrição do Ambiente Empresarial Simulado.....	5
2.2.1. Ambiente Macroeconómico, Microeconómico e Social	5
2.2.2. Ambiente Transaccional	6
2.2.2.1. Clientes	6
2.2.2.2. Fornecedores.....	7
2.2.2.3. Concorrentes	7
2.3. Descrição das Actividades Empresariais	7
2.3.1. Compra e Venda de Mercadorias	8
2.3.1.1. Compra	8
2.3.1.2. Armazenamento.....	8
2.3.1.3. Venda.....	9
2.3.2. Prestação de Serviços de Assistência Técnica.....	9
2.3.4. Estratégias de Marketing	10
2.3.5. Recursos Humanos	10
2.4. Análise Financeira	11

2.4.1. Relatório aos Rácios Financeiros	12
2.5. Proposta de Aplicação dos Resultados	13
III. DEMOSTRAÇÕES FINANCEIRAS	14
3.1. Notas às Demonstrações Financeiras	17
3.2. Agradecimentos Às Entidades.....	30
IV. REFERÊNCIAS BIBLIOGRÁFICAS	31

ÍNDICE DE TABELAS

Quadro 1. Identificação da Empresa.....	2
Quadro 2. Distribuição do Quadro Pessoal	4
Quadro 3. Remuneração dos Colaboradores	11
Quadro 4. Rácios	11
Quadro 5. Proposta de Aplicação do Resultado	13
Quadro 6. Balanço da Rai-Tec referente a 31 de Dezembro de 2021	14
Quadro 7. Demonstração de Resultados em 31 de Dezembro de 2022.....	15
Quadro 8. Demonstração de Fluxo de Caixa em 31 de Dezembro de 2021	16
Quadro 9. Estimativas da Vida Útil e Valores Residuais dos Activos	19
Quadro 10. Activos Tangíveis.....	20
Quadro 11. Activos Intangíveis.....	21
Quadro 12. Inventários	21
Quadro 13. Custo dos Inventários	22
Quadro 14. : Clientes	22
Quadro 15. Saldo dos Clientes	22
Quadro 16. : Impostos a pagar.....	23
Quadro 17. Vendas	24
Quadro 18. Gastos com pessoal.....	25
Quadro 19. Fornecimento e Serviços de Terceiros.....	25
Quadro 20. Outros Ganhos Operacionais	26
Quadro 21. Gastos Financeiros.....	26
Quadro 22. Reembolso de Empréstimos	27
Tabela 23. Recebimentos de clientes.....	28
Tabela 24. Pagamentos a fornecedores.....	29

ÍNDICE DE FIGURAS

Figura 1. Organograma da Empresa.....	4
---------------------------------------	---

LISTA DE ABREVIATURAS, SÍMBOLOS E ACRÓNIMOS

INSS – Instituto Nacional de Segurança Social

IRPC – Imposto sobre rendimento de pessoas colectivas

IRPS – Imposto sobre o rendimento de pessoas singulares

IVA – Imposto Sobre Valor Acrescentado

NCRF - Normas de Contabilidade e Relato Financeiro

RH – Recursos Humanos

ISPG- Instituto Superior Politécnico de Gaza

NUIT – Número Único de Identificação Tributaria

PGC – Plano Geral de Contabilidade

SPEE – Sistemas de Práticas Empresariais e Empreendedorismo



INSTITUTO SUPERIOR POLITÉCNICO DE GAZA

Declaração

Declaro por minha honra que este Trabalho de Culminação do Curso é proveniente da minha investigação e das orientações do meu tutor, o seu conteúdo é original e todas as fontes recorridas estão devidamente citadas no texto, nas notas e na bibliografia final. Declaro ainda que este trabalho não foi apresentado em nenhuma outra instituição para propósito semelhante ou obtenção de qualquer grau académico.

Lionde, Outubro de 2022

Rainério do Câncio Jeremias

(Rainério do Câncio Jeremias)

DEDICATÓRIA

Dedico este trabalho aos meus pais Jeremias Salomão Ngonhamo e Salta Afonso Mahesse, a minha irmã Letícia Sancha Jeremias por estarem sempre presentes em minha vida me enchendo de confiança, força e apoio emocional. Dedico igualmente ao meu docente, tutor e exemplo profissional, dr. Salvador Heitor Cumaio pela elevada estima, acompanhamento e inigualável apoio acadêmico que me deu durante a minha formação.

AGRADECIMENTOS

Agradeço em primeiro lugar a Deus, pelo dom da vida, saúde e força que me proporcionou na minha jornada académica.

O meu muito obrigado a minha querida e amada mãe, Salta Afonso Mahesse, que me apoiou e acreditou em mim em todas fazes da minha vida, sobretudo na vida académica. Agradeço o meu pai, Jeremias Salomão Ngonhamo, pela força e por ter me ensinado os princípios da vida social, académica e profissional. Agradeço a minha Irma, Letícia Sancha Jeremias, pelo apoio e parceria na vida. Agradeço igualmente a minha família em geral pela assistência e apoio que me foi direccionado.

Tenho muito a agradeço ao meu tutor, Salvador Heitor Cumaio por ter me acompanhado no curso de contabilidade e auditoria, agradeço igualmente por todos estudantes os quais o dr. Salvador Cumaio os preparou/leccionou, pois o seu empenho e dedicação é cada vez mais escasso nos orientadores. Agradeço pelo comprometimento 24h por dia, por ser mais do que um docente, mas também por ser um exemplo como profissional e amigo. O meu mais sincero agradecimento aos meus docentes que foram extremamente relevantes na minha carreira estudantil no Curso de Contabilidade e Auditoria.

Aos meus amigos, especialmente Alan Raimundo, Esmeralda Macamo, Cristina Ngundela o meu mais sincero obrigado, pela caminha conjunta que temos na vida académica e social que temos, lisonjeio-me por todo apoio o qual me foi direccionado. O meu muito obrigado, meus irmãos.

Agradeço a Francisca Nagobo pelo contágio das suas energias positivas, por ter me dado força e determinação.

Quanto aos meus companheiros, honoráveis formandos em contabilidade e auditoria, o meu mais sincero reconhecido e agradecimento pela jornada e trabalho em conjunto que tivemos. A comunidade politécnica do ISPG e a sociedade em geral agradeço por terem me feito o que hoje sou.

SUMÁRIO EXECUTIVO

A Rai-Tec, Sociedade Unipessoal Lda. é uma Sociedade Unipessoal por Quotas, dedicada à compra e venda de electrodomésticos, softwares e assistência técnica. Sediada na Província de Gaza, na Cidade de Chókwè, Quarto Bairro. Com capital integralmente subscrito em 2 500 000,00 MZN, com um empréstimo de 2 000 000,00 MZN, contraído junto ao Banco SPEE, amortizável a uma taxa de 22% ao ano, pagando prestações semestrais e vigente num período de 4 anos. A Rai-Tec, Sociedade Unipessoal Lda. iniciou suas actividades no ano de 2021, no qual obteve uma receita de 16 193 489,86 MZN, tendo assumido custos totais de 12 478 436,51 MZN e estimado o Imposto Sobre Rendimento de Pessoas Colectivas em 1 188 817,07 MZN resultou num lucro líquido do de 2 526 236,28 MZN. Para o exercício 2022, a Rai-Tec, Sociedade Unipessoal Lda., pretende explorar o mercado de electrodomésticos na capital provincial, Cidade de Xai-Xai tenciona abrir uma subsidiária. Ainda para o mesmo ano, a empresa pretende alargar o seu pacote de produtos, vendendo mais softwares, fornecendo também produtos da Microsoft, bem como antivírus e softwares de diagnósticos de sistemas.

Palavras-chave: Rai-Tec, Sociedade Unipessoal Lda.; Relatório; Exercício Económico 2021.

I. MENSAGEM DO DIRECTOR GERAL

O ano de 2021 iniciou em meio a situação pandémica do corona vírus, situação que já vem se arrastando desde o final de 2019, que por razões adversas levou ao encerramento de diversas empresas e actividades, restando às empresas que resistiram a pandemia à obrigação de saber trabalhar e se ajustar em meio a ela. A situação pandémica e de recessão economia, foi marcada pela retracção geral das actividades económicas, consequentemente baixando o nível de produção, aumentando o desemprego, provocando a queda de renda familiar, reduzindo a taxa de lucro de diversas empresas. Tal situação faz com que a emergência de novas empresas seja muito desafiadora, ao mesmo tempo em que trás novas oportunidades para novos empreendimentos.

A emergência da Rai-Tec, Sociedade Unipessoal Lda. foi marcada por diversos desafios, desde a sua projecção, implementação, execução até o fim do seu primeiro exercício económico em 31 de Dezembro de 2021. Foi obrigação primordial da empresa ser resiliente e cumprir com o volume de vendas previsto para o exercício económico em referencia mesmo com diversos factores que foram empecilhos para o crescimento desta. A empresa teve que vencer todas adversidades e continuar operando, dos quais podemos ressaltar os ajustes de preços durante o exercício económico de 2021, garantindo assim a lucratividade da mesma e continuidade de outros stakeholders.

É de essencial importância salientar e ressaltar o trabalho árduo dos colaboradores da Rai-Tec, Sociedade Unipessoal Lda. que fizeram com que a mesma se tornasse o que é hoje. A empresa cumpriu com seus objectivos e missão, tendo ganhado destaque na venda das suas mercadorias, esta que acabou sendo maior que o previsto devido a alargada gama de clientes com forte poder aquisitivo, em um ambiente transaccional onde a empresa não teve nenhum prolema de procura dos seus produtos e serviços. Os serviços de assistência técnica prestados pela Rai-Tec, Sociedade Unipessoal Lda. foram crescendo durante o ano, o que fez com que esta trouxesse um excelente retorno financeiro a empresa.

A Rai-Tec, Sociedade Unipessoal Lda. anuncia hoje o fim do exercício económico de 2021, o qual foi positivo para a empresa, expectando um bom exercício económico de 2022. A Rai-Tec, Sociedade Unipessoal Lda. endereça o mais estimado obrigado os colaboradores da empresa, aos fornecedores, clientes e a sociedade em geral.

Rainério do Cância Jeremias

II. RELATÓRIO DE GESTÃO

2.1. Descrição Sumária da Empresa

A empresa detém a denominação social de Rai-Tec, Sociedade Unipessoal Lda. é uma Sociedade Unipessoal por Quotas, sendo aceite e chancelada em 2021, sendo constituído por um único sócio. Com um capital social integralmente subscrito e realizado de 2 500 000,00 MZN, tendo contraído um empréstimo bancário de 2 000 000,00 MZN, exercendo as suas actividades na Província da Gaza, no Quarto Bairro do Distrito de Chókwè.

A Rai-Tec, Sociedade Unipessoal Lda. é uma empresa dedicada a compra e venda de electrodomésticos, software e prestação de serviços de assistência técnica. O quadro ilustra a sua identificação:

Quadro 1. Identificação da Empresa

Firma (Denominação Social)	A Rai-Tec, Sociedade Unipessoal Lda.
Sede (Endereço Físico)	Cidade de Chókwè, Quarto Bairro
Contacto	+258 84 5111 349/ +258 86 907 9790
Endereço Electrónico	raitec@gmail.com
Blog (URL)	www.raitec.blogspot.com/
NUIT	4002253037
INSS	2395 675
Forma Jurídica	Sociedade por Quotas Unipessoal
Capital Social	2 500 000,00 MT
Actividade	Compra e venda de electrodomésticos, softwares e prestação de serviços de assistência técnica
Público-alvo	Micro, Pequenas Médias, Grandes Empresas

Fonte: Autor 2022

2.1.1. Estratégia Operacional

A estratégia Operacional adoptada pela Rai-Tec, Sociedade Unipessoal Lda. é a seguinte:

2.1.1.1. Valores

Quanto aos valores estimados pela Rai-Tec, Sociedade Unipessoal Lda. é importante destacar:

- Confiança baseada na cooperação e preocupação com o bem-estar da sociedade.
- Respeito a clientes, fornecedores e colaboradores.

- Ética, produtividade, honestidade, responsabilidade, dedicação ao trabalho e principalmente transparência fazem parte do nosso negócio.

2.1.1.2. Visão

A Rai-Tec, Sociedade Unipessoal Lda. pretende no exercício das suas actividades, alcançar o reconhecimento dos clientes pela eficiência, sigilo e referência no mercado, destacando-se em aspectos como atendimento, agilidade, qualidade e credibilidade dos nossos serviços, gerando empregos e proporcionando um ambiente saudável e competitivo dentro e fora do ambiente simulado.

2.1.1.3. Missão

A missão da Rai-Tec, Sociedade Unipessoal Lda. é fornecer electrodomésticos e softwares de excelente qualidade e prestar assistência técnica para seus clientes, observando-se a relação interpessoal com seus clientes consolidando-se como uma das principais empresas do nosso segmento de actuação.

2.1.1.4. Alcance dos Objectivos Empresariais

Os objectivos empresariais que a empresa alcançou, respeitando a missão, visão e valores, para o primeiro ano de actividade são:

- Diversificar o portfólio de produtos no segundo semestre de actividade (introdução de venda de softwares) de modo a aumentar os rendimentos da empresa;
- Estabelecer fortes parcerias com pelo menos 4 empresas já existentes no mercado e com as empresas do mercado do simulado;
- Conseguir um número elevado de clientes (pelo menos 10% mais que o I Semestre de actividade) para a empresa, fideliza-los e deixar que eles façam o marketing da empresa (boca-a-boca).

2.1.2. Recursos Humanos e Estrutura Orgânica

A presente secção apresenta a estrutura orgânica da Rai-Tec, Sociedade Unipessoal Lda. mostrando os departamentos da empresa e como os colaboradores da mesma estão distribuídos dentro dos departamentos.

A Rai-Tec, Sociedade Unipessoal Lda. é responsável pela gestão dos seus colaboradores, desde o recrutamento, selecção, actividade até a capacitação dos mesmos quanto a eficiência e eficácia nas operações dos mesmos.

No seu quadro de pessoal, a Rai-Tec, Sociedade Unipessoal Lda. integra: 1 Gestor Sênior afecto à Direcção Geral, 2 Vendedores de electrodomésticos affectos ao Sector das Vendas, 2 Técnicos de assistência técnica e 2 Guardas.

Quadro 2. Distribuição do Quadro Pessoal

Nº	Nome	Cargo	Departamento
1	Rainério do Câncio Jeremias	Director Geral	Departamento Administrativo
2	Allan da Maria Diogo	Técnico de Vendas	Departamento Operacional
3	Anacleto de Jesus Mulambo	Técnico de Vendas	Departamento Operacional
4	Bento Celso Aparício Matavele	Técnico de manutenção e reparação	Departamento Operacional
5	Joana Matias Macamze	Técnico de manutenção e reparação	Departamento Operacional
6	Joaquim Américo Manhique	Segurança	Departamento Operacional
7	Oscar Aurélio Munguambe	Segurança	Departamento Operacional

Fonte: Autor 2022

A estrutura organizacional da Rai-Tec, Sociedade Unipessoal Lda. é concebida visando a segregação das funções e responsabilidades. O organograma da Rai-Tec, Sociedade Unipessoal Lda. é conforme a figura 1 abaixo:

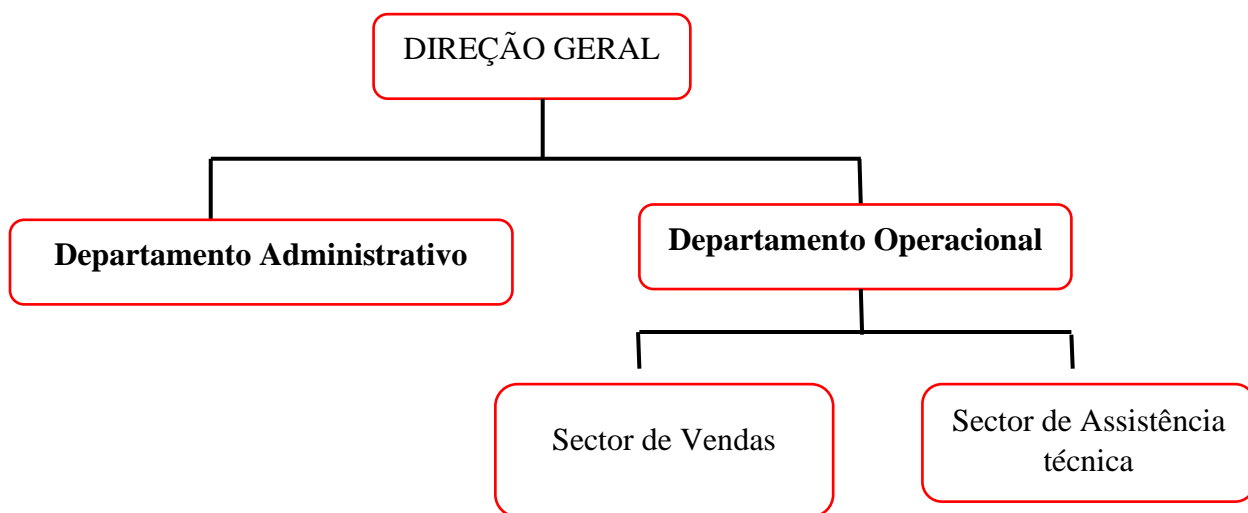

Fonte: Autor 2022

Figura 1. Organograma da Empresa

O organograma da Rai-Tec, Sociedade Unipessoal Lda. está dividido em dois Departamentos, nomeadamente Departamento Operacional e Departamento Administrativo.

2.1.2.1. Departamento Administrativo

O Departamento Administrativo é a parte central da empresa, organizando, planeando e orientando o uso dos recursos financeiros da empresa, sendo responsável pelo Marketing, qualidade dos serviços e produtos, gestão de pessoal.

2.1.2.2. Departamento Operacional

O Departamento Operacional é composto por 2 sectores, o Sector de Vendas e o Sector de Assistência Técnica. Essas que são áreas primordiais da empresa, responsáveis por gerar resultados na empresa. Ambos sectores são compostos por 2 colaboradores em cada sector, totalizando 4 colaboradores no Departamento Operacional.

2.2. Descrição do Ambiente Empresarial Simulado

A presente secção descreve os aspectos macroeconómicos e os aspectos que impactaram no negócio da Rai-Tec, Sociedade Unipessoal Lda. mostrando detalhadamente os colaboradores da empresa, clientes, fornecedores e concorrentes da empresa para o exercício económico de 2021.

2.2.1. Ambiente Macroeconómico, Microeconómico e Social

O ano de 2021 foi conturbado, marcado pelas ondas de surto do corona vírus, acompanhadas também pelas ondas de relaxamentos das medidas de prevenção bem como pelas restrições económicas que a pandemia causou. Os efeitos da pandemia foram sentidos sobretudo na área empresarial, provocando baixo nível de produção das empresas, consequentemente gerando a redução da taxa de lucratividade das mesmas, a redução da renda familiar, o aumento do desemprego e encerramento de muitos empreendimentos.

A nível macroeconómico, as tensões entre a Rússia, China, Ucrânia, e Estados Unidos da América foram fortemente sentidos, com destaque para a guerra económica entre os Estados Unidos de América e a China, que influenciou muito a inflação sobre os preços de combustíveis e cereais, o que levou a subida do preços de diversos produtos, incluindo os electrodomésticos.

Com muito esforço, Moçambique traçou medidas que foram implementadas como respostas as situações anteriormente apresentadas, protegendo as famílias, sustentando empregos e apoiando

empresas no âmbito do Programa de Apoio Multi-Países. Financiado por 46,6 milhões de dólares Moçambique apoiou as áreas de saúde, social e económica, na qual milhares de empregos e muitas empresas foram salvos através da prestação de assistência do acesso ao financiamento por parte das empresas afectadas pela crise.

Embora a situação pandémica tenha afectado negativamente vários segmentos empresariais, a venda de móveis e electrodomésticos como afirma LARGURA, (2022) aumentou cerca de 18,6% em todo mundo, o que gerou uma procura acentuada no mercado por diversos electrodomésticos, com mais ênfase para computadores e telemóveis o que fez com que a empresa não tivesse nenhum problema de procura dos seus produtos.

Diante deste cenário, a Rai-Tec, Sociedade Unipessoal Lda., viu-se, também, obrigada a traçar algumas estratégias para lidar com o impacto do referido ambiente macro e microeconómico, destacando a política de preços acessíveis dos nossos produtos e serviços, a celebração de contratos e emissão de descontos aos clientes e parceiros de modo a garantir a fidelidade de clientes e assim assegurar a sobrevivência da empresa. A contratação de serviços de limpeza e higiene, foi essencial, de modo a garantir a saúde e segurança dos colaboradores e clientes.

2.2.2. Ambiente Transaccional

O ambiente transaccional apresenta de forma nítida os agentes directamente ligados ao funcionamento da empresa.

2.2.2.1. Clientes

A Rai-Tec, Sociedade Unipessoal Lda., durante o exercício de 2021, transaccionou com diversos clientes, os quais foram fidelizados e continuam operacionais no âmbito de cooperação empresarial, com excepção da EMA Informáticos, empresa que foi a falência e teve o seu encerramento em 2021 depois de realizar diversas transacções de compra dos nossos produtos. A Rai-Tec, Sociedade realizou transacções comerciais com 13 clientes, nomeadamente a EMA Informáticos, KMG SA, Sport Cars, Cliente Embaixada da Irlanda, SASOL Lda., Super Mercado nr1, MIA, SA, USA Internacional, Ganha Pouco Lda., Marcenaria de Diamantes Lda., Miral Confeiteiros, Nellfi, Nairobi Services.

Torna-se importante ressaltar a actividade especial das organizações USA Internacional e Cliente Embaixada da Irlanda que são organizações que se dedicam ao bem-estar das sociedades, saúde e reprodução, programas de desenvolvimento económico, social e apoios humanitários.

No decorrer das suas actividades a Rai-Tec, Sociedade Unipessoal Lda. teve um nível muito baixo de devolução das vendas, representando apenas 0,55% das vendas. Os adiantamentos dos clientes representam 0,31% das vendas.

2.2.2.2. Fornecedores

A Moz Online Commerce é a fornecedora da Rai-Tec, Sociedade Unipessoal Lda. onde em uma gama de potenciais fornecedores, correspondia melhor as exigências para a selecção do fornecedor. As exigências para a selecção do fornecedor para a compra de mercadorias são:

- Confiabilidade dos produtos;
- Assistência dos produtos;
- Garantia dos seus produtos.

A escolha do fornecedor Moz Online Commerce mostrou-se acertada no decorrer do exercício económico, não tendo sido verificada nenhuma situação de negligência por parte da mesma, sempre respeitando os critérios contratuais e assegurando a qualidade dos produtos fornecidos pela mesma.

2.2.2.3. Concorrentes

A Rai-Tec, Sociedade Unipessoal Lda., não teve concorrentes directos no ambiente simulado, porém a mesma desde o início teve estratégias para sempre poder estar em frente de possíveis e emergentes concorrentes, usando as seguintes estratégias:

- Aposta na venda e prestação de excelentes serviços e produtos, oferecendo benefícios adicionais e descontos de modo a fidelizar os clientes
- Aposta no marketing agressivo e inovador, parcerias com fornecedores e serviços prestados a empresa de modo a ter um preço baixo.
- Aposta na inovação rápida e segura, alargando o portefólio de produtos.
- Aposta nas parcerias com os bancos e instituições financeiras como forma de fornecer incentivos a financiamento adequado aos clientes.
- Ter pessoal altamente treinado, sobretudo na prestação de serviços de assistência técnica.

2.3. Descrição das Actividades Empresariais

A presente secção apresenta e descreve todo processo de compra e venda das mercadorias bem como a prestação de serviços, daí que esta secção se divide em duas áreas. Neste ponto se

apresenta de forma detalhada todos os procedimentos de prestação de serviço prestados pela empresa e controlo de qualidade dos mesmos bem como a selecção, compra, recepção e venda das mercadorias.

2.3.1. Compra e Venda de Mercadorias

A compra e venda de mercadorias compreende todos os processos feitos durante a compra, armazenamento até a venda das mercadorias, sendo elas geleira, congelador, ferro de engomar, forno eléctrico, fogão 4 bocas, microonda, batedeira, ar condicionado, liquidificador, máquina de fritar, máquina de lavar louça, máquina de lavar roupa, telefone fixo, telemóvel, software, computador de mesa, computador portátil.

2.3.1.1. Compra

A compra das mercadorias é feita após a selecção e aprovação da empresa fornecedora da mesma, desta se espera que cumpra com os seguintes requisitos básicos:

- Confiabilidade dos produtos;
- Preços baixos;
- Assistência dos produtos;
- Garantia dos seus produtos.

A compra das mesmas mercadorias é feita pelo preço de compra das mercadoras, adicionalmente a todos os custos incorridos até a mesma chegar ao armazém, sendo o total dos custos, o preço da mercadoria, o custo do transporte da mesma, manuseio, e o seguro da mesma.

2.3.1.2. Armazenamento

As mercadorias são armazenadas no armazém da empresa pelo custo total de aquisição, e o controlo e conferência das mercadorias é mensal. De modo a assegurar um maior controlo das mesmas.

É na recepção das mercadorias que é feita a inspecção das mesmas, a conferência de qualidade e quantidade das mercadorias, seguida pelo processo de separação e armazenamento propriamente dito.

As mercadorias são armazenadas pelo sistema de armazenamento por empilhamento, que sobretudo consiste em aproveitar a altura do armazém, colocando as mercadorias menos pesadas como os microondas, computadores e telemóveis em prateleiras, o que de certa forma facilita o controlo e a retirada das mesmas pelo método FIFO.

Torna-se importante para o sistema de armazenamento de empilhamento verificar e ter certeza que os electrodomésticos a serem depositados estão em prateleiras completamente planas, sólidas e com resistência necessária para suportar o peso dos mesmos electrodomésticos.

2.3.1.3. Venda

A venda é caracterizada pela saída das mercadorias em armazém, é sobretudo o último ciclo do produto na empresa. Após a venda das mercadorias os mesmos produtos são conferidos e despachados da empresa. Sendo que a responsabilidade da empresa acaba logo que as mercadorias são colocadas no meio de transporte.

2.3.2. Prestação de Serviços de Assistência Técnica

A Rai-Tec, Sociedade Unipessoal Lda. fornece além da compra e venda de mercadorias a prestação de serviços de assistência técnica de electrodomésticos, prestando os serviços de análise/vistoria, reparação de avaria e manutenção.

A prestação de serviços de assistência técnica de electrodomésticos é feita em dois moldes diferentes:

- **Dentro da empresa:** feita mediante a presença em estado físico do electrodoméstico nas instalações da empresa, ou seja, após o electrodoméstico ser transportado até a empresa.
- **Fora da empresa:** geralmente visitas domiciliaries ou a empresas, para a manutenção dos mesmos no local.

De modo geral, os três serviços prestados pela Rai-Tec, Sociedade Unipessoal Lda. são complementares ou pelo menos deveriam ser.

A prestação de serviços fora da empresa é limitada, pois o técnico não dispõe de todas as ferramentas que dispõe dentro da empresa, o que em muitos casos acaba fazendo com que o mesmo electrodoméstico que deveria ser concertado fora da empresas acabe sendo transportado para dentro da empresa, de modo a que o serviço seja mais eficiente.

- **A análise/vistoria** – consiste em fazer uma verificação, uma averiguação e testes para ter um prognostico do estado ou problema que o electrodomésticos apresenta, é a apresentação do estado actual do electrodoméstico.

- **Reparação de avaria** – é o serviço prestado após a análise/vistoria do electrodoméstico, consiste na actividade de consertar o problema, se existir, de modo a que o electrodoméstico volte a funcionar devidamente.
- **Manutenção**- a manutenção é um trabalho contínuo, uma verificação contínua para melhor funcionamento do electrodoméstico. Este serviço se feito regularmente, garante o bom funcionamento dos electrodoméstico, assim como aumenta o seu tempo de serviço bem como tem o potencial de identificar problemas no início antes que esses se tornem críticos.

2.3.4. Estratégias de Marketing

Sendo uma empresa nova e emergente no mercado de electrodomésticos, softwares e prestação de serviços, a Rai-Tec, Sociedade Unipessoal Lda. teve que ser cuidadosa e agressiva na sua estratégia de marketing, dispondo de diversas plataformas para marketing dos nossos produtos e serviços.

O plano estratégico de marketing da Rai-Tec, Sociedade Unipessoal Lda. integra além das fortes campanhas de publicidade e propaganda, disponibiliza um email, contactos telefónicos, um website para assistência técnica remota e apresentação de seus produtos e serviços, onde no mesmo existe espaço para livres sugestões e perguntas dos clientes, fornecedores e público em geral, permitindo assim ter um feedback sobre a actividade realizada pela empresa. A Rai-Tec, Sociedade Unipessoal Lda. também dispõe de uma página no *Facebook* e grupos no *WhatsApp*, garantindo assim maior interacção social e respondendo a quaisquer dúvidas, preocupações e experiências dos *stakeholders*.

2.3.5. Recursos Humanos

A Rai-Tec, Sociedade Unipessoal Lda. no âmbito das suas actividades prima pela gestão eficiente e saúde dos colaboradores, cabendo ao RH da empresa fazer a boa gestão do mesmo.

Para o início das suas actividades, a Rai-Tec, Sociedade Unipessoal Lda. publicou um anúncio de abertura de vagas para os cargos de Director geral, Técnico de vendas, Técnico de manutenção e reparação, Segurança/guarda. No qual os candidatos deveriam apresentar uma carta de apresentação, Curriculum Vitae e certificado de habilitações literárias. Onde depois foram seleccionados, aprovados, recrutados e treinados para exercerem com zelo e profissionalismo o seu trabalho.

A descrição do cargo e departamento de cada colaborador pode ser apreciada no quadro 2. É relevante salientar que todos os colaboradores da Rai-Tec, Sociedade Unipessoal Lda., estão

devidamente assegurados pelo seguro de vida de trabalhadores e cuidados pelos serviços de limpeza, higiene e jardinagem contratados.

Os colaboradores da Rai-Tec, Sociedade Unipessoal Lda. são submetidos a assinatura de Livro de Ponto e a modelos de avaliação de desempenho, como medicação de avaliação de desempenho.

Os colaboradores da empresa são submetidos ao IRPS e INSS (7%, o qual 3% é pago pelo colaborador e 4% é pago pela empresa), o qual incide sobre o salário bruto do funcionário. A seguir é apresentado o quadro de remuneração dos colaboradores.

Quadro 3. Remuneração dos Colaboradores

#	Nome Completo	Salário Bruto	Descontos			Salário Líquido
			IRPS	INSS	Total	
1	Rainério Jeremias	22 800,00	182,50	684,00	866,50	21 933,50
2	Allan Diogo	11 600,00		348,00	348,00	11 252,00
3	Joana Macanze	11 600,00		348,00	348,00	11 252,00
4	Anacleto Mulungo	10 800,00		324,00	324,00	10 476,00
5	Joaquim Manhique	10 800,00		324,00	324,00	10 476,00
6	Bento Matavele	5 000,00		150,00	150,00	4 850,00
7	Oscar Munguambe	5 000,00		150,00	150,00	4 850,00
		77 600,00	182,50	2 328,00	2 510,50	75 089,50

Fonte: Autor 2022

2.4. Análise Financeira

Os rácios financeiros, seus respectivos cálculos e fórmulas foram baseados na literatura de MEDEIROS, et al., (2012), subsidiada pelos parâmetros apresentados por GITMAN, (2012).

Os rácios da Rai-Tec, Sociedade Unipessoal Lda., são apresentados no quadro a seguir:

Quadro 4. Rácios

Descrição do Rácio	Rácio	Fórmula	Padrão
Rácios de Liquidez			
Liquidez Corrente	3,56	$LC = \frac{Activo\ Corrente(AC)}{Passivo\ Corrente(PC)}$	$\geq 1,6$
Liquidez Reduzida	2,68	$LR = \frac{AC - Inventários}{Passivo\ Corrente(PC)}$	$\geq 1,4$
Liquidez Imediata	0.81	$LI = \frac{Caixa\ e\ Bancos}{Passivo\ Corrente(PC)}$	$\geq 1,2$

Rácios de Actividade			
Giro do Estoque	6,38	$GE = \frac{C. \text{ mercadorias vendidas}}{\text{Estoque}}$	≥ 3
Prazo Médio de Recebimento	24,33	$PMR = \frac{\text{Contas a receber de clientes}}{V. \text{ diário médio das vendas}}$	≤ 30
Prazo Médio de Pagamento	61,77	$PMP = \frac{\text{Fornecedores}}{V. \text{ diário médio das compras}}$	≥ 30
Giro do Activo Total	1,98	$GAT = \frac{\text{Vendas}}{\text{Activo Total}}$	$\geq 1,0$
Rácios de Solvabilidade			
Solvabilidade	1,62	$S = \frac{\text{Capital Próprio}}{\text{Passivos Totais}}$	≥ 1
Autonomia Financeira	0,61	$AF = \frac{\text{Capital Próprio}}{\text{Activos Totais}}$	$\geq 0,55$
Rácios de Endividamento			
Endividamento	0,38	$End = \frac{\text{passivos Totais}}{\text{Activos Totais}}$	$< 0,45$
Cobertura dos Juros	8,84	$C.J = \frac{\text{resultado Operacional}}{\text{Juros}}$	≥ 4
Rácios de Rentabilidade			
Margem de Lucro Bruto	0,48	$MLB = \frac{\text{Vendas} - C. \text{ Inventários}}{\text{Vendas}}$	≥ 25
Margem de Lucro Líquido	0,15	$MLL = \frac{\text{Resultado Líquido}}{\text{Vendas}}$	≥ 15
Retorno Sobre o Activo	0,31	$RSA = \frac{\text{Resultado Líquido}}{\text{Activos Totais}}$	≥ 25
Retorno Sobre Capital Próprio	0,50	$RSCP = \frac{\text{Resultado Líquido}}{\text{Capitais Próprios}}$	≥ 30

Fonte: Autor 2022

2.4.1. Relatório aos Rácios Financeiros

Os rácios de liquidez, endividamento e solvabilidade da empresa mostram claramente que a Rai-Tec, Sociedade Unipessoal Lda. tem plena capacidade de liquidar as suas obrigações de curto prazo conforme elas se tornam dividas, uma vez que apresenta uma boa capacidade financeira e capacidade total para cobrir os juros.

Os rácios de actividade da Rai-Tec, Sociedade Unipessoal Lda. são bons, apresentando um bom giro de estoque, sendo de pelo menos 6 vezes ao ano. O Prazo médio de recebimento e prazo

médio de pagamento são consistentes, permitindo um tempo razoável entre a recepção do valor da vendas e o pagamento da obrigações.

A Rai-Tec, Sociedade Unipessoal Lda. apresente uma boa rentabilidade, com um retorno sobre o capital de 31% e um retorno sobre o capital próprio de 50%, o que é muito bom financeiramente e atraente para possíveis investidores.

De modo geral, a Rai-Tec, Sociedade Unipessoal Lda., tem plena capacidade de cobrir as suas obrigações de curto prazo. A actividade da empresa é boa, o que faz com que a mesma não seja obrigada a rever suas políticas e métodos de aquisição e armazenamento de mercadorias, o que se traduz em margens de lucro aceitáveis e promissores retornos sobre o investimento.

2.5. Proposta de Aplicação dos Resultados

A Rai-Tec, Sociedade Unipessoal Lda., apresenta um resultado líquido do período de 2021 de 2 526 236,28 MZN, os quais serão aplicados em dividendos, reservas livres e legais. De seguida é apresentada a repartição da aplicação dos resultados líquidos de 2021.

Quadro 5. Proposta de Aplicação do Resultado

Proposta	Resultado Líquido	Quota	Valor (MZN)
Dividendos	2 526 236,28	25%	631 559,07
Reservas Livres		55%	1 389 429,95
Reservas legais		20%	505 247,26
Total		100%	2 526 236,28

Fonte: Autor 2022

Segundo o Código Comercial (2018) nos termos do artigo 315º, dos lucros de exercício, uma parte não inferior a 20% deve ficar retida a título de reserva legal e não deve ser inferior a quinta parte do capital social. Assim que as reservas legais da Rai-Tec, Sociedade Unipessoal Lda. perfizeram mais de 5% do capital social, a empresa não tem mais a obrigação de constituir reservas legais.

Com o reforço do capital próprio é verificada um aumento da capacidade de financiamento da empresa através do autofinanciamento. A aplicação de resultados em constituição de reservas livres permite a empresa ter recursos financeiros sem a necessidade de recorrer a empréstimos, trazendo a grande vantagem de não ter prejuízos aos resultados futuros.

III. DEMONSTRAÇÕES FINANCEIRAS

A presente secção apresenta as demonstrações financeiras da Rai-Tec, Sociedade Unipessoal Lda., que são resumidas em balanço, demonstração de resultados, demonstração de fluxo de caixa e notas explicativas. As tabelas 6, 7 e 8 apresentam as demonstrações financeiras da Rai-Tec, Sociedade Unipessoal Lda.

Quadro 6. Balanço da Rai-Tec referente a 31 de Dezembro de 2021

Activos	Notas	2021	Previsional
Activos não correntes		2 918 134,17	634 319,23
Activos tangíveis	5	906 681,18	620 002,99
Activos Intangíveis	6	11 452,99	14 316,24
Investimentos financeiros		2 000 000,00	
Activos Correntes		5 207 851,93	5 165 821,38
Inventários	7	1 289 449,12	565 750,00
Clientes	8	1 075 840,91	2 126 462,46
Outros activos correntes	9	1 654 289,75	
Caixa e Bancos		1 188 272,15	2 473 608,92
Total dos Activos		8 125 986,10	5 800 140,61
Capital Próprio e Passivos			
Capital Próprio		5 026 236,28	1 687 434,22
Capital social	23	2 500 000,00	1 000 000,00
Resultado Líquido do período		2 526 236,28	687 434,22
Total de Capital Próprio		5 026 236,28	1 687 434,22
Passivos		3 099 749,82	4 112 706,39
Passivos não correntes		1 637 959,77	1 637 959,77
Empréstimos obtidos		1 637 959,77	1 637 959,77
Passivos Correntes		1 461 790,05	2 474 746,62
Provisões			339 450,00
Fornecedores			1 449 162,00
Impostos a pagar	10	1 386 700,55	387 326,62
Salários a pagar	24	75 089,50	109 616,00
Outras contas a pagar			189 192,00
Total dos Passivos		3 099 749,82	4 112 706,39
Total do Capital Próprio e Passivos		8 125 986,10	5 800 140,61

Fonte: Autor 2022

Quadro 7. Demonstração de Resultados em 31 de Dezembro de 2022

Rubricas	Notas	2021	Previsional
Venda de bens e serviços	11	16 133 531,70	11 347 595,71
Custo dos inventários vendidos ou consumidos	25	(8 232 900,00)	(7 745 695,84)
Custo com pessoal	12	(968 448,00)	(693 360,00)
Fornecimento e serviço de terceiros	13	(2 188 908,72)	(986 640,00)
Amortizações		(263 447,03)	(171 355,98)
Provisões		(339 450,00)	(339 450,00)
Ajustamento de contas a receber	26	(5 508,10)	
Outros ganhos Operacionais	14	59 958,16	
Outras perdas Operacionais	15	(6 082,03)	
RAJI		4 188 745,98	1 411 093,89
Gastos financeiros (Juros)	16	(473 692,63)	(400 161,22)
Resultado antes de Imposto		3 715 053,35	1 010 932,68
Imposto sobre rendimento (32%)		(1 188 817,07)	(323 498,46)
Resultado Líquido do Período		2 526 236,28	687 434,22

Fonte: Autor 2022

Quadro 8. Demonstração de Fluxo de Caixa em 31 de Dezembro de 2021

	Notas	2021	Previsional
Fluxo de caixa das actividades operacionais			
Recebimentos de clientes	27	17 709 851,66	11 150 224,52
Pagamentos a fornecedores	28	(15 626 295,27)	(9 660 793,34)
Pagamentos ao pessoal	17	(891 168,50)	(548 080,00)
Caixa gerada pelas operações		1 192 387,89	941 351,18
Pagamento de imposto sobre rendimento	18	(2 190,00)	(319 140,82)
Outros pagamentos operacionais	19	(355 914,30)	
<i>Caixa líquida gerada pelas actividades operacionais</i>		834 283,59	622 210,36
Fluxos de Caixa das Actividades de investimento			
<u>Pagamentos respeitantes a:</u>			
Aquisição de activos tangíveis	29	(1 362 450,00)	(861 400,00)
Aquisição de activos intangíveis	30	(20 000,00)	(25 000,00)
Aquisição de Outros investimentos	20	(2 000 000,00)	
<i>Caixa líquida usada nas actividades de Investimento</i>		(3 382 450,00)	(886 400,00)
Fluxo de caixa das actividades de financiamento			
<u>Recebimentos respeitantes a:</u>			
Empréstimos e outros financiamentos obtidos		2 000 000,00	2 000 000,00
Realização de aumentos de capital social		2 500 000,00	1 500 000,00
<u>Pagamentos respeitantes a:</u>			
Reembolso de empréstimo obtidos	21	(362 040,23)	(362 040,23)
Juros e gastos similares	22	(401 521,21)	(400 161,21)
<i>Caixa líquida usada na actividade de financiamento</i>		3 736 438,56	2 737 798,56
Variação de caixa e equivalentes de caixa		1 188 272,15	2 473 608,92
Caixa e equivalentes de caixa no início do período		0,00	0,00
Caixa e equivalentes de caixa no fim do período		1 188 272,15	2 473 608,92

Fonte: Autor 2022

3.1. Notas às Demonstrações Financeiras

Entidade a Relatar

A Rai-Tec, Sociedade Unipessoal Lda., adiante designada por Rai-Tec., Lda. é uma sociedade por quotas com único sócio, registada na República de Moçambique sob número de entidade legal 3587, constituída em Janeiro de 2021 e início das actividades a 10 de Janeiro de 2021.

A Rai-Tec, Sociedade Unipessoal Lda. tem como principal actividade a compra e venda de electrodomésticos e software e a prestação de serviços de assistência técnica, artigos e serviços indispensáveis para todos cidadãos e empresas. A Rai-Tec, Lda. relata, com referência a 31 de Dezembro de 2021, e coube a responsabilidade da administração a preparação das presentes demonstrações financeiras.

Endereço: Edifício nº 420, Quarto Bairro, Cidade de Chókwè, Gaza.

1. Bases de Preparação

As presentes demonstrações financeiras foram preparadas e estão em conformidade com o Plano Geral de Contabilidade para Pequenas Empresas (PGC-PE) e obedecem ao princípio de custo histórico para a mensuração dos diversos elementos patrimoniais. Excepto para situações especificamente identificadas que decorem das Normas de Contabilidade e Relato Financeiro (NCRF), as presentes demonstrações financeiras foram igualmente preparadas baseando-se nos princípios de continuidade e acréscimo.

Os valores apresentados nas demonstrações financeiras são expressos em Meticais, que constitui a moeda funcional da Rai-Tec, Lda. e todos os montantes foram arredondados para duas casas decimais. As presentes demonstrações financeiras foram aprovadas pela administração a 6 de Janeiro de 2022.

2. Principais Políticas Contabilísticas

As políticas contabilísticas reportadas a seguir foram consistentemente aplicadas a todos os períodos apresentados nestas demonstrações financeiras.

2.1. Inventários

Os inventários são mensurados pelo custo ou pelo valor realizável líquido, dos dois o mais baixo. Para efeitos de custo dos inventários este inclui custos de compra e todos os outros custos suportados até ao armazém, incluindo descontos comerciais, abatimentos e outros itens semelhantes que são deduzidos no custo de compra. Segundo as fórmulas de custeio adopta-se

o first-in-first-out (FIFO) recomendada pela legislação e vigora o sistema de inventário permanente.

2.2. Activos Tangíveis e Intangíveis

Os custos de um activo tangível e intangível são reconhecidos quando e apenas quando é provável que benefícios económicos futuros fluirão para a entidade e o custo pode ser mensurado com fiabilidade. Os elementos de custo dos activos tangíveis e intangíveis compreendem o seu preço de compra e todos os outros custos directamente atribuíveis a um activo tangível e intangível, incluindo a dedução dos descontos comerciais e outros relacionados.

Os activos tangíveis e intangíveis da da Rai-Tec, sociedade Unipessoal são mensurados após o reconhecimento pelo modelo de revalorização, capaz de apresentar os activos à data do balanço pelo justo valor.

2.3. Custos e Rendimentos Financeiros

Os rendimentos financeiros compreendem a receita de juros nos fundos investidos e os ganhos cambiais que sejam reconhecidos na demonstração de resultados. O rendimento financeiro é reconhecido quando vencido, usando o método da taxa de juro efectiva. Os encargos financeiros incluem a despesa dos juros pagos pelos empréstimos e as perdas cambiais.

3. Principais Julgamentos, Estimativas e Pressupostos Contabilístico

A preparação das demonstrações financeiras exige que a gestão formule julgamentos, estimativas e pressupostos que afectam a aplicação das políticas contabilísticas e dos valores reportados em activos, passivos, receitas e custos, contudo, os resultados reais podem divergir. As estimativas e pressupostos subjacentes são revistos em uma base contínua anual. A informação sobre os julgamentos críticos na aplicação de políticas contabilísticas que tenham efeito mais significativo no valor reconhecido nas demonstrações financeiras é a seguinte:

(i) Vidas Úteis e Valores Residuais dos Activos

Os activos são amortizados ao longo da sua vida útil, tendo em conta os valores residuais, se aplicável. Com efeito as vidas úteis e valores residuais dos activos são avaliados anualmente e podem variar dependendo de uma série de factores. Para avaliação de vida útil são considerados factores como inovações tecnológicas, ciclos de vida dos produtos e programas de manutenção. E para as avaliações de valor residual, lucros e perdas decorrentes da alienação de activos

semelhantes consideram-se questões como condições de mercado, a vida útil remanescente do activo e valores de alienação previstos.

De seguida, é apresentada a tabela de estimativas de vida útil dos activos da empresa e seus respectivos valores residuais, tomados como base para o cálculo das amortizações.

Quadro 9. Estimativas da Vida Útil e Valores Residuais dos Activos

Descrição	Vida Útil (anos)	Valor Residual
Activos Tangíveis		
Equipamento Básico	03-05	0-5%
Mobiliário e Equipamento Administrativo Social	03-05	0-5%
Equipamento de Transporte	04-06	0-5%
Ferramentas e Utensílios	02-03	0%
Activos Intangíveis		
Softwares	03-05	0-5%

Fonte: Autor 2022

(ii) Imparidade de contas a receber

Passados 90 dias após o vencimento do crédito do cliente, conjugados com o histórico de incumprimento e demais disposições aplicáveis ao mesmo, o risco da provisão das contas a receber é significativamente maior e pressupõe que se reconheça uma imparidade em conformidade com a NCRF 18 e código de IRPC, lei nº 43/2007 de 31 de Dezembro.

(iii) Imparidade de inventários

A imparidade dos inventários só é reconhecida em inventários se os factores do mercado apresentarem fortes indicações da perda de valor dos mesmos. A gestão leva em consideração igualmente os factores internos, qualquer decisão específica e usa os seus julgamentos quanto à demanda futura do mercado dos inventários.

(iv) Imparidade de Activos Tangíveis e Intangíveis

A gestão analisa os factores do mercado que possam indicar possível imparidade dos activos. Uma análise de fluxo de caixa descontado das previsões de lucro futuro estimado também é feita para aferir se a quantia escriturada dos activos é recuperável. Os activos sofrem igualmente imparidade se houver evidência objectiva disponível.

(v) Imposto Sobre Rendimento de Pessoas Colectivas

O Imposto sobre rendimento de pessoas colectivas é calculado segundo a legislação em vigor no território moçambicano e baseado nos resultados reportados nas demonstrações financeiras. O imposto corrente é imposto que se espera pagar sobre o lucro tributável do ano, usando as taxas legisladas à data de relato e quaisquer ajustamentos ao imposto a pagar respeitante aos anos anteriores. A taxa tida como base até a preparação e aprovação das demonstrações financeiras é de 32%, segundo Lei 43/2007 de 31 de Dezembro.

(vi) Dividendos

Todos os dividendos da empresa são reconhecidos como passivo no período em que são declarados.

4. Alterações de Políticas Contabilísticas, Estimativas e Erros

Para o presente relato, referente a 31 de Dezembro de 2021, não foi aplicada nenhuma alteração às políticas contabilísticas, estimativas e erros, sobre as demonstrações financeiras.

5. Activos Tangíveis

Os activos tangíveis da da Rai-Tec, Sociedade Unipessoal Lda. decompõem-se da seguinte forma:

Quadro 10. Activos Tangíveis

Rubricas	Saldo Inicial	Reavaliação	Aumentos	Alienação	Transferência a/Abates	Saldo Final
Valor Bruto						
Equipamento Básico	0,00	0,00	113 509,78	0,00	0,00	113 509,78
Mobiliário Administrativo	0,00	0,00	280 256,68	0,00	0,00	280 256,68
Equipamento de Transporte	0,00	0,00	769 230,76	0,00	0,00	769 230,76
Ferramentas e Utensílios	0,00	0,00	1 418,83	0,00	0,00	1 418,83

Rubricas	Saldo Inicial	Reavaliação	Aumentos	Alienação	Transferência a/Abates	Saldo Final
Amortizações						
Equipamento Básico	0,00	0,00	19 316,18	0,00	0,00	19 316,18
Mobiliário Administrativo	0,00	0,00	84 077,00	0,00	0,00	84 077,00
Equipamento de Transporte	0,00	0,00	153 846,15	0,00	0,00	153 846,15
Ferramentas e Utensílios	0,00	0,00	567,53	0,00	0,00	567,53

Fonte: Autor 2021

Quantia Escriturada 0,00 906 681,18
Fonte: Autor 2022

6. Activos Intangíveis

Contemplam os activos intangíveis das demonstrações financeiras os seguintes elementos:

Quadro 11. Activos Intangíveis

Rubricas	Saldo Inicial	Reavaliação	Aumentos	Alienação	Transferência a/Abates	Saldo Final
Valor Bruto						
Softwares	0,00	0,00	17 094,02	0,00	0,00	17 094,02

Rubricas	Saldo Inicial	Reavaliação	Aumentos	Alienação	Transferência a/Abates	Saldo Final
Amortizações						
Softwares	0,00	0,00	5 641,03	0,00	0,00	5 641,03

Fonte: Autor 2021

Quantia Escriturada 0,00 11 452,99
Fonte: Autor 2022

7. Inventários

A seguir é apresentado o comportamento dos inventários para o exercício económico.

Quadro 12. Inventários

Movimentos	Mercadorias
Quantia Registada Bruta	9 533 682,45
Ajustamento	0,00
Saldo Inicial	0,00
Reforço	0,00
Redução	8 244 233,33
Saldo Final	1 289 449,12
Quantia Registada Líquida	1 289 449,12

Fonte: Autor 2022

Quadro 13. Custo dos Inventários

Movimentos	Mercadorias
Existências Iniciais	0,00
Compras	9,533,682.45
Regularização de Inventários	0,00
Existências Finais	1 289 449,12
Custo do Período	8,232,900.00

Fonte: Autor 2022

Os inventários e os custos dos mesmos incorporam como apresentado anteriormente, o preço de compra das mercadorias, as despesas de transporte e o seguro das mesmas.

8. Cliente

As transacções com clientes encontra-se abaixo descritas:

Quadro 14. : Clientes

Movimentos	Mercadorias
Quantia Registada Bruta	19 161 475,71
Ajustamento	0,00
Saldo Inicial	0,00
Reforço	0,00
Redução	18 085 634,80
Saldo Final	1 075 840,91
Quantia Registada Líquida	1 075 840,91

Fonte: Autor 2022

Quadro 15. Saldo dos Clientes

Clientes	Facturação	Pagamento	Saldo
Cliente EMA Informáticos	228 253,08	228 253,08	
Cliente KMG SA	415 153,44	415 153,44	
Cliente Sport Cars	48 139,65	48 139,65	
Cliente Embaixada da Irlanda	3 042 651,95	3 042 651,95	
Cliente SASOL Lda.	2 002 722,27	1 310 126,56	692 595,71
Cliente Super Mercado nr1	2 839 466,72	2 839 466,72	-
Mia SA	3 235 478,65	3 025 054,15	210 424,50
Cliente USA Internacional	2 160 195,58	1 987 374,88	172 820,70
Cliente Ganha Pouco Lda.	3 689 586,14	3 689 586,14	

Cliente Marcenaria de Diamantes Lda	39 699,27	39 699,27	
Cliente Miral Confeiteiros	365 515,02	365 515,02	
Cliente_Nellfi	220 203,36	220 203,36	
Cliente Nairobi Services	786 652,89	786 652,89	
Cliente de cobrança duvidosa EMA Lda	22 531,54	22 531,54	
Cliente de cobrança duvidosa KMG SA	5 009,03	5 009,03	
Adiantamento Cliente Sport Cars	20 569,00	20 569,00	
Adiantamento da Ganha Pouco Lda.	39 648,12	39 648,12	
TOTAL	19 161 475,71	18 085 634,80	1 075 840,91

Fonte: Autor 2022

9. Outros Activos Correntes

A rubrica outros activos correntes, representa o adiantamento de 50% do valor de um lote de mercadorias (factura de 3 308 579,50), no Fornecedor Moz Online Commerce, sendo que a parcela que já foi paga é no valor correspondente a 1 654 289,75 MZN.

A diferença no movimento de débito e crédito é referente ao erro de lançamento de reconhecimento do adiantamento e seguida pelo estorno de regularização, que foi invertido o lançamento com o dobro do valor.

10. Impostos a pagar

Os impostos a pagar referem-se ao IVA e a estimativa do IRPC do presente ano económico conforme indicado abaixo:

Quadro 16. : Impostos a pagar

Imposto	IVA	IRPC	Total
Saldo a 10/01/2020	0,00	0,00	0,00
Estimativas	553 797,78	1 188 817,07	1 742 614,85
Ajustamentos	0,00	0,00	0,00
Liquidação	355 914,30	0,00	355 914,30
Saldo a 31/12/2020	197 883,48	1 188 817,07	1 386 700,55

Fonte: Autor 202

11. Vendas

O preço de venda de mercadorias da empresa variou ao longo do ano em 3 categorias, o facto é devido a compra de electrodomésticos de marcas diferentes, o que se reflectiu numa variação do custo de compra e consequentemente na variação do preço de venda. A seguir é apresentado o quadro das vendas.

Quadro 17. Vendas

Descricao de Receita	Preco	Qt.	Valor	Preco	Qt.	Valor	Preco	Qt.	Valor	Valor Total
Venda de Mercadorias		158	2 653 134,00		156	2 435 734,28		451	9 763 071,41	14 851 939,69
GELEIRA	16 213,00	9	145 917,00	13 857,14	11	152 428,54	18	28	504	802
CONGELADOR	13 372,00	5	66 860,00	11 428,57	14	159 999,98	014,29	28	400,12	745,66
FERRO DE ENGOMAR	15 043,00	15	225 645,00	12 857,00	5	64 285,00	14	24	356	583
FORNO ELECTRICO	32 092,00	5	160 460,00	27 428,00	16	438 848,00	16	40	668	958
FOGAO 4 BOCAS	18 052,00	16	288 832,00	15 857,57	4	63 430,28	35	22	784	1 383
MICROONDA	13 873,00	2	27 746,00	11 857,14	16	189 714,24	20	20	401	753
BATEDEIRA	6 770,00	17	115 090,00	5 785,71	4	23 142,84	15	14	215	433
AR CONDICIONADO	30 588,00	10	305 880,00	26 142,86	10	261 428,60	7	20	150	288
LIQUIDIFICADOR	2 675,00	12	32 100,00	2 266,70	6	13 600,20	33	30	1 019	1 586
MAQUINA DE FRITAR	8 943,00	3	26 829,00	7 642,82	14	106 999,48	2	40	118	164
MAQUINA DE LAVAR	22 732,00	1	22 732,00	19 428,57	19	369 142,83	9	24	238	372
LOUÇA	22 732,00	1	22 732,00	19 428,57	19	369 142,83	25	8	202	593
MAQUINA DE LAVAR	22 732,00	1	22 732,00	19 428,57	19	369 142,83	24	8	057,12	931,95
ROUPA	21 729,00	6	130 374,00	18 571,43	15	278 571,45	24	20	482	891
							142,86	20	857,20	802,65

TELEFONE FIXO	2 173,00	11	23 903,00	1 857,14	9	16 714,26	414,29	24	942,96	98
TELEMOVEL	12 202,00	22	268 444,00	10 428,57	4	41 714,28	13	38	515	825
COMPUTADOR DE MESA	31 758,00	9	285 822,00	27 142,86	5	135 714,30	35	36	1 270	1 691
COMPUTADOR PORTATIL	35 100,00	15	526 500,00	30 000,00	4	120 000,00	39	42	1 638	2 284
SOFTWARE INFORMATICO	54 214,29		-			-	54	21	1 138	1 138
							214,29		500,09	500,09
Prestacao de Servicos		120	152 522,00		34	53 050,00		392	1 076	1 281
									020,00	592,00
Análise/Vistoria	585,00	57	33 345,00	500,00	5	2 500,00	1	156	187	223
Reparação de avaria	2 633,00	25	65 825,00	2 250,00	15	33 750,00	4	104	476	575
Manutenção	1 404,00	38	53 352,00	1 200,00	14	16 800,00	3	132	412	482
TOTAL	-	278,00	2 805 656,00	-	190,00	2 488 784,28	-	843,00	10 839	16 133
									091,41	531,69

Fonte: Autor 2022

12. Gastos com Pessoal

Quadro 18. Gastos com pessoal

Descrição	2021
Remunerações	931 200,00
Encargos sobre Remuneração	37 248,00
Total	968 448,00

Fonte: Autor 2022

Os encargos sobre a remuneração representam o pagamento do INSS de 4% (que é 4% sobre o salário bruto dos colaboradores).

13. Fornecimento e Serviços de Terceiros

Quadro 19. Fornecimento e Serviços de Terceiros

Descrição	Valor
Água	35 897,40
Electricidade	35 897,41
Gasóleo	84 598,02
Lubrificantes	20 512,82
Material de Escritório	62 388,46
Manutenção e reparação de viatura	109 401,70
Comunicações	28 482,04
Propaganda e publicidade	141 333,33
Contencioso e Notariado	3 765,00
Rendas e alugueres	1 025 641,09
Seguro de trabalhadores	57 435,90
Seguro de viatura ligeira	1 025,65
Seguro da loja e armazém	353 846,16
Limpeza, higiene e conforto	80 683,74
Contabilidade Nairobi Services	148 000,00
Total	2 188 908,72

Fonte: Autor 2022

O valor de 2 188 908,72 é o valor real do Fornecimento de Serviços de Terceiros, porém no balancete da Rai-Tec, Sociedade Unipessoal Lda., é apresentado o valor de 2 196 173,67, cuja diferença é de 7 264,95, resultante de um estorno.

14. Outros Ganhos Operacionais

Quadro 20. Outros Ganhos Operacionais

Descrição	Valor
Reversões do Período Contas a Receber Ema SA	4,506.30
Reversões do Período Contas a Receber KMG, SA	1,001.80
Ganho de provisões Garantias de clientes	54,450.00
Outros ganhos operacionais de clientes	0,06
Total	59 958,16

Fonte: Autor 2022

Os ganhos de reversão do período referentes aos clientes *Ema SA* e *KMG, SA* são referentes aos pagamentos das suas dívidas que os mesmos clientes tiveram após terem sido registadas perdas dos mesmos valores.

O ganho de provisões de garantias de clientes são referentes as provisões de garantias de clientes que não executadas durante o exercício económico 2021.

A rubrica outros ganhos operacionais de clientes representa o pagamento de valor superior ao da factura, da cliente *Miral Confeiteiros*.

15. Outras Perdas operacionais

As outras perdas operacionais são referentes a perdas por imparidade de clientes, avaliadas em 6 082,03.

16. Gastos Financeiros

Quadro 21. Gastos Financeiros

Descrição	Valor
Juros Suportados Empréstimo Bancário	400 161,21
Descontos de Pronto pagamento concedidos	72 171,42
Serviços Bancários	1 360,00
Total	473 692,63

Fonte: Autor 2022

17. Pagamentos ao pessoal

Os pagamentos ao pessoal são referentes aos salários pagos no valor de 825 984,50 e INSS na quantia de 65 184,00, totalizando 891 168,50.

A diferença do valor realmente pago que é de 891 168,50 e o contabilizado no balancete 968 448,00 é referente ao salário de Dezembro que foi processado porém ainda não foi pago que são 75 089,50 e a IRPS pago na rubrica Pagamento de imposto sobre rendimento no valor de 2 190,00.

18. Pagamento de Imposto Sobre Rendimento

O pagamento de imposto sobre rendimento contempla o pagamento do IRPS dos colaboradores da empresa, na quantia de 2 190,00.

A diferença reside no estorno de 300 358,00, referente a falha de conta, no processamento de salário ($75\ 089,50 * 4 = 300\ 358,00$, que é o salário líquido).

19. Outros Pagamentos Operacionais

Os outros pagamentos operacionais contemplam o pagamento do IVA durante o exercício económico em referencia, no valor de 355 914,30.

20. Aquisição de Outros investimentos

A aquisição de outros investimentos é referente a aquisição de 31% da Quota de Cabral & Filhos, Lda., esta que é uma empresa de prestação de prestação de serviços de contabilidade, gestão, marketing incluindo formações e capacitações e comercializa produtos relevantes da mesma área.

21. Reembolso de Empréstimos

Quadro 22. Reembolso de Empréstimos

Semestres	Prestação	Juro	Amortização	Saldo
0				2 000 000,00
1	381 100,72	209 072,20	172 028,52	1 827 971,48
2	381 100,72	191 089,01	190 011,71	1 637 959,77
Total	762 201,44	400 161,21	362 040,23	

Fonte: Autor 2022

22. Juros e Gastos Similares

Os juros e gastos similares apresentados nesta rubrica, são referentes aos juros do empréstimo bancário de longo prazo, contraído no inicio da actividade da empresa, que são de 400 161,21,

conforme elucidado na nota 21. Adicionalmente aos gastos financeiros serviços bancários no valor de 1 360,00 totalizando 401 521,21.

23. Capital Social

O capital social da Rai-Tec, Sociedade Unipessoal Lda., corresponde a quota ao sócio único em um valor integralmente subscrito de 2 500 000,00 Meticais

24. Salários a Pagar

Os salários a pagar representam a remuneração dos colaboradores do mês de Dezembro, o qual foi processado no mesmo mês, porém não foi pago no mesmo mês, o qual representa o salário líquido (apresentado no quadro 3. Remuneração dos Colaboradores).

25. Custo dos Inventários Vendidos ou Consumidos

O custo dos inventários vendidos ou consumidos representa todos os custos incorridos desde até a mercadoria ser vendida.

26. Ajustamento de Contas a Receber

Representam o reconhecimento de imparidade por causa de clientes de cobrança duvidosa, nomeadamente *EMA Informáticos* e *KMG SA*. Imparidade registada por causa da probabilidade de incobrabilidade da dívida desses clientes. Empresa que foi a falência durante o mesmo exercício económico.

27. Recebimentos de clientes

O Recebimento de clientes representa todo o dinheiro que realmente foi recebido pela Rai-Tec, Sociedade Unipessoal Lda. A estrutura dos clientes pode ser apreciada conforme o Quadro 14.

A diferença resultante é devido a um estorno causado por um débito na conta de Cliente SASOL Lda no valor de 375 783,14.

Tabela 23. Recebimentos de clientes

Clientes	Pagamento	Saldo
Cliente EMA Informáticos	228 253,08	-
Cliente KMG SA	415 153,44	-
Cliente Sport Cars	48 139,65	-
Cliente Embaixada da Irlanda	3 042 651,95	-
Cliente SASOL Lda.	934 343,42	692 595,71
Cliente Super Mercado nr1	2 839 466,72	-
Mia SA	3 025 054,15	210 424,50
Cliente USA Internacional	1 987 374,88	172 820,70

Cliente Ganha Pouco Lda.	3 689 586,14	-
Cliente Marcenaria de Diamantes Lda	39 699,27	-
Cliente Miral Confeiteiros	365 515,02	-
Cliente_Nellfi	220 203,36	-
Cliente Nairobi Services	786 652,89	-
Cliente de cobrança duvidosa EMA	22 531,54	-
Cliente de cobrança duvidosa Cliente KMG SA	5 009,03	-
Adiantamento Cliente Sport Cars	20 569,00	-
Adiantamento da Ganha Pouco Lda.	39 648,12	-
TOTAL	17 709 851,66	1 075 840,91

Fonte: Autor 2022

28. Pagamento a fornecedores

O pagamento a fornecedores representa o dinheiro realmente pago aos fornecedores, englobando os fornecedores de inventários e credores (de fornecimentos e serviços), abrangendo ainda o IVA dedutível e/ou suportado em fornecimentos e serviços e as regularizações mensais a favor do Estado. A discrepância existente no pagamento de fornecedor de mercadorias é referente a um estorno no valor de 3 460 211,34 feito nesta conta.

Tabela 24. Pagamentos a fornecedores

Rubrica	Pagamento
Fornecedor de Mercadorias	12 337 459,10
Fornecimento de Serviços de Terceiros	2 188 908,72
IVA de Fornecimento de Serviços de Terceiros	493 927,45
Seguro de Transporte de carga	186 000,00
Transporte de carga	420 000,00
Total	15 626 295,27

Fonte: Autor 2022

29. Aquisição de activos tangíveis

A aquisição de activos tangíveis representa a quantia paga para a aquisição dos activos corpóreos da empresa, somado ao IVA do mesmo.

29. Aquisição de activos intangíveis

A aquisição de activos intangíveis representa a quantia paga para a aquisição dos activos incorpóreos da Rai-Tec, Sociedade Unipessoal Lda. somado ao IVA do mesmo.

3.2. Agradecimentos Às Entidades

Com o início das actividades datadas de 10 de Janeiro de 2021, tendo percorrido um longo percurso de construção e materialização de um sonho/projecto, assente na transparência, profissionalismo, ética e qualidade, ouve a participação de diversos agentes económicos, as quais facilitaram e viabilizaram as actividades da Rai-Tec, Sociedade Unipessoal Lda. Portando, com o fim do exercício económico, datado de 31 de Dezembro de 2021, a Rai-Tec, Sociedade Unipessoal Lda., endereça os mais sinceros agradecimentos as empresas que participaram na operacionalidade da nossa empresa, agradecendo em especial o Banco SPEE, o governo, os clientes e fornecedores, assim como a sociedade em geral.

Apesar de 2021 ter sido um ano conturbado, em termos sociais e económicos, sobretudo para as empresas e colaboradores das mesmas que batalharam em meio as dificuldades, a Rai-Tec, Sociedade Unipessoal Lda., conseguir alcançar resultados positivos graças ao trabalho da nossa equipa, as entidades e a sociedade em geral. Adiante, para o exercício económico de 2022 as expectativas são mais altas, esperando mais resultados, inovação, ética, e melhores práticas de bons relacionamentos tanto com os clientes, fornecedores, governo, privados e a sociedade em geral.

IV. REFERÊNCIAS BIBLIOGRÁFICAS

António, P. & Dutra, K. E., 2008. *Pesquisa de mercado: Ferramenta Norteadora No Processo Decisório Que Antecede a Tomada de Decisão*. s.l.:s.n.

Gitman, L., 2012. *Princípios da Administração Financeira*. s.l.:Pearson.

Largura, T. S., 2022. *Análise Do Impacto da Pandemia De COVID-19 No Setor Económico de Santa Catarina*. Brasil: s.n.

Medeiros, F. S. et al., 2012. *Gestão Económica e Financeira: A aplicação de Indicadores*. s.l.:s.n.

Monteiro, E. D. et al., 2014. *Plano de Negócios*. São Paulo: s.n.

Renó, B. O., Quadros, R. S. & Kron, V., 2004. *Estratégia Empresarial*. s.l.:s.n.

Silva, S. & Saraiva, M., s.d. *A Gestão De Qualidade Como Diferencial Competitivo Na Satisfação e Fidelização de Clientes*. s.l.:s.n.

Colecção Legislação Moçambique 2017/2018, “Legislação Fiscal”, *Lei n.º 19/2017 de 28 de Dezembro*, 6ª Edição, Plural Editores, Maputo.

Colecção Legislação Moçambique 2017/2018, *Código Comercial de Moçambique*, 3ª Edição, Plural Editores, Maputo.

Sistema de Contabilidade Para Sector Empresarial em Moçambique: *Aprovado pelo Decreto n.º 70/2009, de 22 de Dezembro*). Plural Editores

ANEXOS

Anexo 1: Contracto De Rai-Tec, Sociedade Unipessoal De Responsabilidade Limitada

Contracto de Sociedade da Rai-Tec, Sociedade Unipessoal

Rainério do Câncio Jeremias, maior, Solteiro, de nacionalidade moçambicana, natural de cidade de Maxixe, portador do Bilhete de Identidade n.º 090100681962C, emitido aos 10/03/2016, pelo Arquivo de Identificação Civil da Cidade de Inhambane, constitui uma Sociedade de compra e venda de mercadorias e prestação de serviços, com um único sócio, que passa a reger-se pelas disposições que se seguem:

Artigo 1º: Denominação e Sede

A sociedade adopta a denominação de Rai-Tec, Sociedade Unipessoal, Limitada, abreviadamente Rai-Tec, Lda. tem a sua sede no 4º bairro da cidade de Chókwè, podendo abrir outras lojas ou quaisquer outras formas de representação em qualquer parte do território nacional ou no estrangeiro, e rege-se pelos presentes estatutos e demais legislação aplicável.

Artigo 2º: Duração

A duração da sociedade é por tempo indeterminado, contando-se o seu começo a partir da data da sua constituição.

Artigo 3º: Objecto e participação

O objecto da sociedade consiste na venda de mercadorias, e prestação de serviços de assistência técnica.

Artigo 4º: Capital Social

1. O capital social integralmente realizado em dinheiro, bens e direitos é de 2 500 000,00 MZN (Dois Milhões e Quinhentos Mil meticais) e corresponde a uma única quota com o mesmo valor nominal, pertencente ao único sócio, Rainério do Câncio Jeremias.

Artigo 5º: Aumento e Redução do Capital Social

1. O capital social pode ser aumentado ou reduzido mediante decisão do sócio, alterando-se em qualquer dos casos o pacto social para o que se observarão as formalidades estabelecidas por lei.
2. Decidida qualquer variação do capital social, o montante do aumento ou diminuição será rateado pelo sócio único, competindo ao sócio decidir como e em que prazo deverá ser feito o seu pagamento quando o respectivo capital não seja logo inteiramente realizado.

Artigo 6º: Cessão de Participação Social

A sociedade assume, desde já as obrigações decorrentes de negócios celebrados em seu nome, pelo gerente, bem como a aquisição para a sociedade de quaisquer direitos, antes do registo definitivo do contracto social, sem prejuízo do disposto nos artigos 86º e 100º do Código das Sociedades Comerciais.

Artigo 7º: Exoneração e Exclusão de sócio

A exoneração e exclusão de sócio será de acordo com a Lei nº 5/2014 de 5 de Fevereiro.

Artigo 8º: Administração da Sociedade

1. A administração da sociedade é exercida por um ou mais gestores, que ficarão dispensados de prestar caução, a ser escolhido pelo sócio, que se reserva o direito de os dispensar a todo o tempo.
2. O sócio, bem como os administradores por este, nomeados, por ordem ou com autorização deste, podem constituir um ou mais procuradores, nos termos e para os efeitos da lei. Os mandatos podem ser gerais ou especiais e tanto o sócio como os gestores poderão revogá-los a todo o tempo, estes últimos mesmo sem autorização prévia do sócio, quando as circunstâncias ou a urgência o justificarem.
3. Compete à administração a representação da sociedade em todos os seus actos, activa e passivamente, em juízo e fora dele, tanto na ordem jurídica interna como internacionalmente, dispondo de mais amplos poderes legalmente consentidos para a prossecução do objecto social, designadamente, quanto ao exercício da gestão corrente da sociedade.

Artigo 9º: Formas de Obrigar a Sociedade

A Sociedade fica obrigada pela assinatura: do sócio único, ou pela do seu procurador quando exista ou seja especialmente nomeado para o efeito.

Artigo 10º: Balanço e prestação de contas

1. O ano social coincide com o ano civil, iniciando a 01 de Janeiro e término a 31 de Dezembro.
2. O balanço e a conta de resultados fecham a trinta e um de Dezembro de cada ano, devendo a administração da sociedade organizar as contas anuais e elaborar um relatório respeitante ao exercício e uma proposta de aplicação de resultados.

Artigo 11º: Resultados e sua aplicação

1. Dos lucros apurados em cada exercício deduzir-se-á, os montantes atribuídos ao sócio em base periódica julgada conveniente em uma importância fixa por conta dos dividendos e a percentagem legal estabelecida para constituição do fundo de reserva legal e livres.
2. A parte restante dos lucros será aplicada nos termos que forem decididos pelo sócio único junto com os colaboradores da sociedade.

Artigo 12º: Dissolução e liquidação da sociedade

1. A sociedade somente se dissolve nos termos fixados na lei.
2. Declarada a dissolução da sociedade, proceder-se-á a sua liquidação gozando os liquidatários, nomeados pelo sócio, dos mais amplos poderes para o efeito.

Artigo 13º: Morte, interdição ou inabilitação

1. Em caso de morte, interdição ou inabilitação do sócio, a sociedade continuará com os herdeiros e na falta destes com os representantes legais, caso estes manifestem a intenção de continuar na sociedade no prazo de seis meses após notificação.
2. Caso não hajam herdeiros ou representantes legais, poderão os interessados pagar e adquirir a quota do sócio, a quem tem direito, pelo valor que o balanço apresentar à data do óbito ou da certificação daqueles estados.

Artigo 14º: Disposições finais

1. Às omissões, inconsistências e quaisquer conflitos aos presentes estatutos serão reguladas e resolvidas segundo a lei comercial, Lei das Sociedades aplicável à sociedade e demais legislação aplicável.

Cidade de Chókwè, 18 de Setembro de 2020

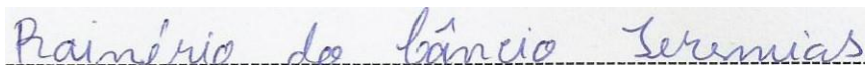

(Rainério do Cância Jeremias)

Anexo 2: Reserva de nome

CERTIDÃO NEGATIVA

EXMO. SENHOR CONSERVADOR

CONSERVATÓRIA DO REGISTO DAS ENTIDADES LEGAIS DE GAZA

Rainério do Câncio Jeremias, solteiro, titular do BI nº 081006027648N, emitido pelo arquivo de identificação civil da cidade de Inhambane, aos 23/05/2017, vem muito respeitosamente requerer a V. Excia. se digne mandar certificar que não se encontra matriculada nessa Conservatória alguma sociedade com a denominação de Rai-Tec, Sociedade Unipessoal Lda. ou outra por tal forma semelhante que possa induzir em erro. Pelo que:

Pede deferimento

Gaza, 18 de Setembro de 2020

A handwritten signature in blue ink that reads "Rainério do Câncio Jeremias". The signature is written on a light blue background and is underlined with a dashed line.

(Rainério do Câncio Jeremias)

Anexo 3: Abertura da Conta Bancária

Chókwè, Setembro de 2020

Exmo. Senhor

Banco Spee

Avenida Eduardo Mondlane

Assunto: Solicitação de Abertura da conta da Sociedade Rai-Tec, Sociedade Unipessoal Lda.

Exmo. Senhor,

Excelência visando a comodidade na movimentação do caixa e seus equivalentes a Rai-Tec, Sociedade Unipessoal Lda. vem por meio desta, solicitar a V. Excia., a abertura de conta em meticais da sociedade supracitada.

Ciente de que a solicitação possa merecer a vossa atenção, antecipadamente endereço os melhores cumprimentos.

Atenciosamente,

Rainério do Câncio Jeremias

Anexo 4: Registo Definitivo

EXMO. SENHOR CONSERVADOR

CONSERVATÓRIA DO REGISTO COMERCIAL DE GAZA

GAZA

Rainério do Cância Jeremias, solteiro, maior, natural de Gaza, titular do BI nº 081006027648N, vem por este meio, no seu cargo como sócio, mui respeitosamente, requerer a V. Excia se digne registar a constituição da empresa, Rai-Tec, Sociedade Unipessoal Lda. para o que se declara: Que a referida sociedade tem a sua sede social nesta cidade de Chókwè. Que a sociedade tem por objecto social a Compra e venda de electrodomésticos e a prestação de serviços de assistência técnica. Que o capital social, integralmente realizado e subscrito em dinheiro e bens é de 2 500 000,00 MZN (Dois Milhões e Quinhentos Mil meticais) correspondente quota do sócio único. Que a administração e gerência da sociedade e a sua representação, é exercida por sócio gerente Rainério do Cância Jeremias, Que a sua duração é por tempo indeterminado. As tais cláusulas constam da escritura 15 44 7 do Boletim da República. Mais requer que lhe seja emitida a respectiva certidão de definitivo.

Pede deferimento,

Cidade de Chókwè 18 de Outubro de 2020

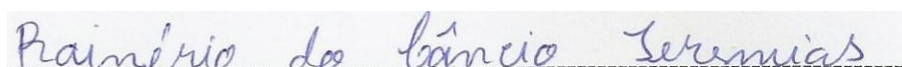
A handwritten signature in blue ink that reads "Rainério do Cância Jeremias". The signature is written on a light blue rectangular background and is underlined with a dashed line.

(Rainério do Cância Jeremias)

Anexo 5: Licença de funcionamento

SENHOR GOVERNADOR DA PROVÍNCIA DE GAZA

EXCELÊNCIA,

Rai-Tec, Sociedade Unipessoal Lda., constituída por escritura pública de _____, com sede na cidade de Chókwè, com o capital social de Dois Milhões e Quinhentos Mil Meticais correspondente quota de sócio único, conforme o pacto social em anexo, representado pelo sócio gestor Rainério do Cância Jeremias, solteiro, titular do BI nº 081006027648N, desejando exercer actividade de prestação de compra e venda de electrodomésticos e prestação de serviços de assistência técnica, sediada no 4º bairro da cidade de Chókwè, do Regulamento de Licenciamento de actividades comerciais, aprovado pelo Decreto 39/03 de 26 de Novembro, vem mui respeitosa e requerer a Vossa Excelência se digne nos termos do citado regulamento autorizar o seu licenciamento

Pede Deferimento

Anexo 7: Horário de trabalho

O horário de trabalho a vigorar na Rai-Tec, Sociedade Unipessoal Lda. está em conformidade com a Lei de trabalho no seu artigo 87º.

Quadro: Horário de trabalho da Rai-Tec, Sociedade Unipessoal Lda.

Entidade patronal	Rai-Tec, Sociedade Unipessoal Lda.
Local de trabalho	Cidade de Chókwè
Ramo de actividade	Compra e venda de electrodomésticos e prestação de serviços relacionados
SEGUNDA Á SEXTA	
Entrada	8:00Horas
Intervalo de descanso	11:00-12:00Horas
Saída	17:00Horas
SÁBADO	
Entrada	8:30 Horas
Saída	14:30 Horas

Fonte: **Autor 2021**

Anexo 8: Contracto de Trabalho

Entre

Rai-Tec, Sociedade Unipessoal Lda. Pessoa colectiva registada na conservatória do Registo Comercial de Chókwè com o número único de pessoa colectiva e Matricula 68951573C, Contribuinte de segurança social nº235435, com sede na Cidade de Chòkwé, Representado Por Rainério d Cância Jeremias de nacionalidade Moçambicana, na Qualidade de Gestor com poderes para o acto, adiante designado por **Primeiro (1º)**

Outorgante,

E, Solteiro/Casado, de nacionalidade Moçambicana, residente, portador de BI n.º, Emitido pelo arquivo de identificação civil de em, contribuinte fiscal Nº....., beneficiário da segurança social nº....., adiante designado Segundo **(2º) Outorgante,**

É celebrado um contracto de trabalho por tempo indeterminado que se rege pelo disposto nas seguintes cláusulas:

1ª Cláusula

O Primeiro Outorgante admite Segundo Outorgante ao seu serviço para o desempenho de funções para que é contratado, nomeadamente Gestor, atribuindo lhe a categoria de Técnico Profissional de acordo com o Contracto colectivo aplicável.

2ª Cláusula

O segundo outorgante desempenhará a actividade profissional para que é contractado nas instalações do primeiro outorgante sitas na Cidade de Chókwè, ficando desde já ao primeiro outorgante a faculdade de transferir o segundo outorgante para instalações que possua ou venha a possuir, localizadas em zona diferente das actuais, sem prejuízo das deslocações a instalações de clientes que tiver de realizar para cumprimento das suas funções.

3ª Cláusula

A remuneração base mensal do segundo outorgante é de 16 500,00 Mts.

4ª Cláusula

Os períodos de Trabalho diário e semanal do segundo outorgante são, respectivamente, de 9 horas diárias e 51 horas semanais, cabendo ao primeiro outorgante a determinação de início, término e intervalos de descanso, de acordo com as disposições legais e internas aplicáveis.

O segundo aceita desde já, prestar a sua actividade em regime de adaptabilidade ou em regime de banco de horas, nas condições vigentes na empresa ou a acordar entre ambos.

5ª Cláusula

O presente contracto tem o seu início em 1 de Novembro de 2021 e ambas partes acordam na fixação de um período probatório de 180 dias atendendo que seja técnico médio profissional, podendo o primeiro outorgante denunciar o contracto sem necessidade de invocação de justa causa, mediante um aviso prévio de 7 dias.

6ª Cláusula

O direito a férias do segundo outorgante rege-se pelo disposto na lei de trabalho aprovada pela lei nº 23/2007, de 1 de Agosto.

7ª Cláusula

A cessação do contracto por qualquer dos outorgantes rege-se pelo disposto na lei de trabalho, aprovada pela lei nº 23/2007, de 1 Agosto, e respectivas alterações.

8ª Cláusula

1. Fica sujeito, ao segundo outorgante os descontos sobre o seu salário em caso do dano causado por este.
2. Caso trate-se de um desvio de fundos comprovado, perpetrado por segundo outorgante e com dolo, de importância igual ou acima dos 2 000 000,00 Mts fica o segundo outorgante sujeito a um desconto de 95% do seu salário e uma indemnização de 25% sobre o desvio.

9ª Cláusula

Aplica-se ainda a responsabilidade ao segundo outorgante em caso de viciar a informação do trabalho solicitado por qualquer cliente sem, prejuízo da responsabilização criminal que daí possa advir.

10ª Cláusula

Para além da legislação laboral vigente no país, em tudo o que não está previsto neste contracto, aplica-se igualmente os instrumentos de regulamentação colectiva aderidas pela empresa.

Chókwè, 18 de Outubro 2020



Primeiro Outorgante

(Rainério do Câncio Jeremias)

Rainério do Câncio Jeremias

Segundo Outorgante

()

 Ministério do Plano e Finanças Direcção Nacional de Impostos e Auditoria  Imposto Sobre o Valor Acrescentado	DECLARAÇÃO PERIÓDICA MODELO A (ARTIGO 36.º DO CIVA)		02 Período a que respeita
	01 Número Único de Identificação Tributária 1. <input type="text" value="3"/> <input type="text" value="0"/> <input type="text" value="0"/> <input type="text" value="0"/> <input type="text" value="7"/> <input type="text" value="2"/> <input type="text" value="2"/> <input type="text" value="7"/> <input type="text" value="5"/> 2. Código de Actividade Económica <input type="text"/> <input type="text"/> <input type="text"/> <input type="text"/> <input type="text"/> <input type="text"/> <input type="text"/> <input type="text"/> <input type="text"/> <input type="text"/>		Para primeira declaração apresentada para o período de Imposto, mesmo quando apresentada fora do prazo legal. 1. Período <input type="text" value="0"/> <input type="text" value="0"/> <input type="text" value="2"/> <input type="text" value="0"/> <input type="text" value="2"/> <input type="text" value="1"/> 2. Entrega dentro do prazo <input checked="" type="checkbox"/> 3. Entrega fora do prazo <input type="checkbox"/>
03 NOME, DESIGNAÇÃO SOCIAL DO SUJEITO PASSIVO			
1. Nome Rai-Tec, Sociedade Unipessoal Lda 2. Rua, Praça, Avenida: 4 bairro 3. Localidade: Chokwe 3. Número: _____ 4. Andar: r/c 6. Telefone: 86 907 9790 7. Fax: _____			
8. Repartição de Finanças competente: Fazenda de Chokwe <input type="text" value="2"/> <input type="text" value="1"/>			
04 INEXISTÊNCIA DE OPERAÇÕES			
Se no período a que esta declaração respeita não realizou activas nem passivas, assinale <input type="checkbox"/> e passe para quadro 08 <input type="checkbox"/>			
05 APURAMENTO DO IMPOSTO RESPEITAMENTE AO PERÍODO A QUE RESPEITA A DECLARAÇÃO			
TIPO DE OPERAÇÕES 1. Transmissão de bens e/ou prestação de serviços efectuados pelo sujeito passivo (campo 01) e respectivo imposto liquidado (campo 02) Op. do nº 1, al. b) do art.º 18 do CIVA Op. que não conferem direito a dedução 2. Imposto dedutível respeitante a transmissões de bens e prestações de serviços efectuadas ao sujeito passivo declarante. - Imobilizado. (Campo 05) - Existências. (Campo 06) - Outros bens e serviços (Campo 07)	BASE TRIBUTÁVEL 1 <input type="text" value="2 709 772,85"/> 3 <input type="text"/> 4 <input type="text"/>	IMPOSTO A FAVOR DO SUJEITO PASSIVO 5 <input type="text" value="0,00"/> 6 <input type="text" value="0,00"/> 7 <input type="text" value="229 375,34"/> 8 <input type="text" value="-"/> 9 <input type="text" value="33 402,56"/>	IMPOSTO A FAVOR DO ESTADO 02 <input type="text" value="460 661,38"/> 10 <input type="text" value="-"/>
Valor da Auto-liquidação <input type="text" value="2 709 772,85"/> Valor antes da utilização do excesso a reportar e de outros créditos respeitantes a períodos anteriores.	11 <input type="text" value="2 709 772,85"/> <small>(01+03+04)</small>	12 <input type="text" value="262 777,90"/> <small>(05+06+07+08+09)</small>	13 <input type="text" value="460 661,38"/> <small>(02+10)</small>
Valor inscrito no campo 13 é superior ao do campo 12 inscreva no campo 14 a diferença (13 - 12)			14 <input type="text" value="197 883,48"/> <small>(13 - 12)</small>
Valor inscrito no campo 12 é superior ao do campo 13 inscreva no campo 15 a diferença (12 - 13)			15 <input type="text"/>
UTILIZAÇÃO DE CRÉDITOS DE PERÍODOS ANTERIORES. Importante: Só podem inscrever-se valores nos campos 16 e 17 se esta declaração for apresentada dentro do prazo legal.			
Excesso a reportar do período anteriores <input type="text"/>		Créditos comunicados pelos serviços <input type="text"/>	
06 IMPOSTO A ENTREGAR AO ESTADO (Só se deve preencher este quadro se tiver sido preenchido o campo 14 do quadro 05)			
Sector 01 Capítulo 02 Artigo 01 Alínea 05-04			
IVA # <input type="text" value="197 883,48"/>	Meio de Pagamento <input type="checkbox"/> Numerário		
Sector ____ Capítulo ____ Artigo ____ Alínea ____	<input type="checkbox"/> Cheque nº <input type="text" value="182665"/> Banco <input type="text"/> Spee <input type="text"/>		
JUROS de Mora # <input type="text"/>	<input type="checkbox"/> Nº da cont. <input type="text" value="225303701"/> Agência <input type="text"/> Chokwe <input type="text"/>		
	<input type="checkbox"/> Outros <input type="text"/>		
	Total 20 <input type="text" value="197 883,48"/>		<small>(18 + 19)</small>
Importância a pagar Cento e dezanove mil oitocentos e oitenta e três e quarenta e oito centavos			
07 IMPOSTO A RECUPERAR			
SE ESTA DECLARAÇÃO FOR APRESENTADA DENTRO DO PRAZO			
CRÉDITO DE IMPOSTO # <input type="text"/>		1. REPORTE PARA O PERÍODO SEGUINTE <input type="text" value="22"/>	
		2. PEDIDO DE REEMBOLSO (*) <input type="text" value="23"/>	
* Se esta declaração for apresentada fora do prazo legal, o preenchimento deverá terminar no quadro 05. * Os pedidos de reembolso, devem observar as disposições legais aplicáveis (artigo 20º do CIVA). * O valor inscrito no nº 2 do quadro 07, não pode voltar a ser inscrito no quadro 05 na próxima declaração sem que haja comunicação da Administração Fiscal nesse sentido.			
08 DATA E ASSINATURA DO SUJEITO PASSIVO		09 RECEPÇÃO DECLARAÇÃO (RESERVADO AOS SERVIÇOS)	
A presente declaração corresponde à verdade e não omite qualquer informação pedida. Chokwe, aos / / <small>(Assinatura e carimbo)</small>		Número de entrada <input type="text"/> <input type="text"/> <input type="text"/> <input type="text"/> <input type="text"/> <input type="text"/> <input type="text"/> <small>(Dia) (Mês) (Ano)</small>	
		Autenticação	
10 RECIBO (RESERVADO AOS SERVIÇOS)			
Importância a pagar IVA <input type="text" value="1"/> JUROS <input type="text" value="2"/> TOTAL <input type="text" value="3"/> Data de pagamento <input type="text"/> <input type="text"/> <input type="text"/> <input type="text"/> <input type="text"/> <input type="text"/> RECIBO Nº _____		O CHEFE DA REPARTIÇÃO	O RECEBEDOR



República de Moçambique
Autoridade Tributária de Moçambique
DIRECÇÃO GERAL DE IMPOSTOS

DECLARAÇÃO ANUAL DE INFORMAÇÃO
CONTABILÍSTICA E FISCAL
Sujeitos passivos que exerçam a título principal
actividade de natureza comercial, industrial ou
agrícola com contabilidade organizada (Art. 75
CIRPC)

M/20A.1

01 - NOME / DESIGNAÇÃO SOCIAL DO SUJEITO PASSIVO		2-NUIT - Número Único de Identificação Tributária	
Rai-Tec, Sociedade Unipessoal Lda		4002 253 037	
		3. EXERCÍCIO/ANO	
		2021	
4 -DEMONSTRAÇÃO DE RESULTADOS			
Codigo Conta			
7.1	Venda de Bens	201	13 786 937,70
7.2	Prestação de Serviços	202	2 346 594,00
	SOMA	203	16 133 531,70
6.1.2	Varição da Produção a transporte do campo 264 quadro 6	204	
7.3	Investimentos realizados pela Própria empresa	205	
7.4	Reversões do período	206	59 958,10
7.5	Rendimentos Suplimentares	207	
7.6	Outros Rendimentos e Ganhos Operacionais	208	0,06
7.8	Rendimentos e Ganhos Financeiros	209	
7.9	Ganhos por aumento do justo valor	210	
	TOTAL DOS RENDIMENTOS E GANHOS	211	16 193 489,86
6.1.1	Custo dos inventários consumidos ou vendidos a transportar do campo 205 do quadro 5	212	8 232 900,00
6.2	Gstos com o pessoal	213	968 448,00
6.3	Fornecimento e Serviço de terceiros	214	2 188 908,72
6.4	Perdas por imparidade do período/Ajustamentos do período	215	5 508,10
6.5	Amortização do período	216	263 447,03
6.6	Provisão do período	217	339 450,00
6.7	Perdas por redução do justo valor	218	
6.8	Outros Gstos e Perdas Operacionais	219	6 082,03
6.9	Gastos e Perdas Financeiras	220	473 692,63
	TOTAL DE GASTOS E PERDAS	221	12 478 436,51
8.5	Imposto sobre o rendimento	222	1 188 817,07
	RESULTADO DO EXERCÍCIO (Se negativo, escrever o valor entre paênteses), a transportar para o campo 201	223	2 526 236,28
5-CUSTO DOS INVENTÁRIOS VENDIDOS OU CONSUMIDOS			
(Valores em meticais sem centavos)			
		Mercadorias	Matérias primas, Auxiliares e materiais
1-Existência Inicial	230	240	0,00
2-Compras (a)	231	9 533 682,45	241
3-Regularização de Existências (b)	232	11 333,33	242
4-Existências Finais	233	1 289 449,12	243
5-CUSTO DOS INVENTÁRIOS (1+2+-3-4)	234	8 232 900,00	244
quadro 4		245	8 232 900,00
(a) Inclui direitos aduaneiros, IVA não dedutível, Seguros frete, etc... (b) Engloba quebras anormais e ofertas de existências próprias			
6-VARIAÇÃO DE PRODUÇÃO			
(Valores em meticais sem centavos)			
		Produtos Acabados	Produtos e serviços em curso
1-Existência Finais	250	260	
2-Regularização de existências (a)	251	261	
3-Exisências iniciais	252	262	
4-EVARIAÇÃO DA PRODUÇÃO (b) (1+-2-3)	253	0,00	263
5-TOTAL DA VARIAÇÃO DA PRODUÇÃO a transportar para o campo 204 quadro 4	254		264
(a) Engloba quebras anoemais e ofertas de existências próprias (b) Se negativo inscreva entre parênteses			

9-BALANÇO							
ACTIVO							
(Valores em metcais sem centavos)							
Cod Contas	CONTAS	ACTIVO BRUTO		AMORTIZAÇÕES		ACTIVO LÍQUIDO	
1.1 e 1.2	Caixa e Bancos	290	1 188 272,15	296		302	1 188 272,15
1.3	Outros instrumentos financeiros	291		297		303	
41., 4.4, 4.5 e 4.7	Créditos sobre terceiros	292	2 730 130,66	298		304	2 730 130,66
4.9.3 e 4.9.4	Acréscimos de rendimentos e Gastos diferidos	293		299		305	0,00
2.1 a 2.9	Inventários e activos biológicos	294	1 289 449,12	300		306	1 289 449,12
3.1 e 3.9	Inventários de capital	295	2 918 134,17	301		307	2 918 134,17
	TOTAL DO ACTIVO		8 125 986,10			308	8 125 986,10
PASSIVO							
Cod Contas							
4.2, 4.3 e 4.6	Dívidas a terceiros					310	1 637 959,77
4.8	Provisões					311	
41., 4.4, 4.5 e 4.7	Acréscimos de gastos e rendimentos diferidos					312	1 386 700,55
4.9.1 e 4.9.2	Acréscimos de rendimentos e Gastos diferidos					313	75 089,50
	TOTAL DO PASSIVO						3 099 749,82
CAPITAL PRÓPRIO							
Cod Contas							
5.1	Capital					320	2 500 000,00
5.2	Acções ou quotas próprias					321	
5.3	Prestações suplementares					322	
5.4	Prémios de emissão de acções ou quotas					323	
5.5	Reservas					324	
5.6	Excedente de revalorização de activos tangíveis e intangíveis					325	
5.8	Outras variações no capital próprio					326	
5.9	Resultados transitados					327	
8.8	Resultado líquido do período					328	2 526 236,28
	TOTAL DO CAPITAL PRÓPRIO					329	5 026 236,28
	TOTAL DO PASSIVO E DO CAPITAL PRÓPRIO					330	8 125 986,10

